

朝日 Shibetsu 3

2018. No.151



2月3日・4日 さむい冬を楽しみさにかえて～第63回しべつ雪まつり～
(中央公園周辺特設会場)

特集 学校と地域で子どもを育てる **集** コミュニティ・スクール

健康長寿「知って得する腎臓の話②」	7ページ
市長記者会見の概要	10ページ
市民のひろば「朝日商工会青年部」	13ページ

関係組織

市教育委員会

学校運営協議会の設置や、協議会規則の作成、協議会委員の任命を行います。

地域学校協働本部

学校運営協議会での話し合いを通じ、学校と地域が子どもたちのために実施する取り組みを推進する組織です。

現在、おもに水泳やスキー授業に指導補助ボランティアを派遣する「学校支援地域本部」を市内6か所に設置しています（市街地北地区、南地区、上土別、多奇、温根別、朝日）。この「地域本部」をベースに、6つの「協働本部」を設置し、学校運営の基本方針実現のために、必要な活動を実施していきます。

また、各協働本部に教育委員会職員や地域住民等による「コーディネーター」を置き、学校や地域との調整役となります。

地域



【地域の役割】

- 学校運営協議会に対して、地域の意見を述べる。
- 学校からの要望に応じて教育活動に参加する。（学校支援サポーターなど）
- 学校に対する理解を深め、学校を中心とした地域のネットワークを形成する。

学



【学校の役

- 毎年、校長方針を作成
 - ・教育課程
 - ・学校経営
 - ・その他
- 地域や保護運営、教育

目標を「共有」して実践へ

学校と地域の連携

コミュニティ・スクールへの導入によって、地域と学校の情報共有や協力が今まで以上に活発にできます。

学校運営協議会は、保護者や地域住民、先生などが当事者として集まり、子どもや学校の課題を共有して話し合います。その結果、地域と学校の役割が明確となり、協力して課題解決に取り組むことが期待されます。

また、地域と学校のお互いの現状についても、学校運営協議会で話し合わせ、互いに協力して取り組みを行うこともできます。

すでにコミュニティ・スクールを導入している市町村では、学校の評価や行事、教育に対する地域等の協力について、学校運営協議会で話し合われています。



学校と地域が協力

学校運営協議会の話し合いで共有した目標や解決策について、学校と地域が協力して、子どもたちのために取り組みます。

これまでも学校と地域は、それぞれ子どもたちのために、さまざまな活動を行ってきました。コミュニティ・スクールでは、学校運営協議会の話し合いをとおして、地域の方々の意見をより反映させ、今まで行っていた活動の改善や充実を行うことができます。

コミュニティ・スクールの導入によってすぐに新しい活動をしなければならぬわけではなく、できることから始めることが大切です。

地域密着の教育で愛着を

「子どもたちに、この地域でどう育ってもらいたいのか」「地域は学校教育にどうかかわっていいか」を学校と地域が話し合い、目標を共有することで、愛着の持てる地域づくりができます。

また、各活動を通して、子どもたちにふるさとを愛する気持ちを持ってもらうことも、コミュニティ・スクールの効果として期待されます。

特

集

子育て

健康長寿

総合計画

記者会見

市民のこぼ

生涯学習

カヌレポーター

お知らせ

コミュニティ・スクールの魅力～道内各地の実践事例～

コミュニティ・スクールを導入した学校では、先生だけではなく、地域全体で子どもを支え、さまざまな効果を発揮しています。
道内各地の実践事例をいくつか紹介します。

A小学校（全校児童 30 人程度）

【ちょっとしたアイデアで集団遊びが充実】

■子どもたちの課題

集団遊びが苦手で、一人遊びをする子が多い。

■学校運営協議会の議論と具体的な取り組み

○日常的に集団で体を動かす機会があれば良いのでは。

→校舎内に卓球台を常設。

○地域住民の多くの目で見守ることで、安全に運動できる機会を確保できるのでは。

→放課後見守りボランティアと連携して、放課後の遊びを支援。

■子どもたちへの効果

休み時間や放課後に安全に仲良く集団遊びをする児童が増えた。



B小学校（全校児童 230 人程度）

【地域住民と子どもたちがふれあう仕掛けづくり】

■子どもたちの課題

子どもと地域のふれあいが少ない。

■学校運営協議会の議論と具体的な取り組み

○地域が学校を支援する仕組みをつくっては。

→協議会委員の呼びかけにより、企業が中心となった「学校応援団」を組織し、授業への協力、環境整備等を実施。

○地域住民が学校を訪れる機会を工夫しては。

→運動会や学芸会などに地域住民が参加。

→地域住民対象の給食試食会の実施。

■子どもたちへの効果

地域住民と子どもが街であいさつするようになり、安全面での効果もうまれた。



C中学校（全校生徒 200 人程度）

【地域住民の協力による学力向上の取り組み】

■子どもたちの課題

基礎学力を定着させる必要がある。

■学校運営協議会の議論と具体的な取り組み

○地域住民が協力し生徒の学習機会を確保しては。

→学校運営協議会の主催で「漢字検定」や「英語検定」を実施。

→基礎学力を定着させるため、「放課後学習会」や「夏休み学習会」を実施。

■子どもたちへの効果

学力調査などの正答率が高まり、地域住民の学校に対する理解も深まった。



D中学校（全校生徒 50 人程度）

【生活習慣に関する保護者と生徒の意識向上】

■子どもたちの課題

学習時間が短く、スマホやゲームの時間が長い。

■学校運営協議会の議論と具体的な取り組み

○保護者の意識を高める取り組みを実施しては。

→PTAによる「脱ケータイ宣言」と、スマホの使い方に関する研修会の実施。

○生徒の意識を高める取り組みを実施しては。

→「家庭学習チェックカード」の作成。

■子どもたちへの効果

毎日2時間以上家庭学習する生徒が増えた。また、4時間以上ゲームをする生徒が減った。



子どもたちの未来のために

士別市での取り組み

市では、平成30年度から、コミュニティ・スクールを導入することとしており、次の予定で学校運営協議会を設置します。

【平成30年4月導入】

- ・上士別地区学校運営協議会（上士別小学校、上士別中学校）
- ・多寄地区学校運営協議会（多寄小学校、多寄中学校）
- ・温根別地区学校運営協議会（温根別小学校）
- ・朝日地区学校運営協議会（糸魚小学校、朝日中学校）

【平成31年4月導入】

- 士別小学校、士別南小学校、士別中学校、士別南中学校



士別市の取り組みの特徴

コミュニティ・スクールを導入するにあたり、次のような特徴のある取り組みをめざします。

子どもの成長と先生の教育活動

▽地域全体で子どもたちを見守る体制をつくります。
▽先生が教育活動しやすい環境を地域が支えます。

地域に根ざした学校

▽地域が望む子どもの姿を学校が理解するよう努めます。
▽これまで各地区で行っていた取り組みを基盤として、既存の活動内容を充実させることからはじめます。
▽学校運営協議会と地域学校協働本部を一体的に運営していきます。

住民の生きがいとなる取り組み

▽子どものための活動を、地域住民の活躍の場にするよう努めます。
▽企業などの専門性をいかした取り組みを推進します。

コミュニティ・スクールに寄せる期待



上士別中学校校長
鈴木伸行さん

学校にとってコミュニティ・スクールが始まることは、今まで以上に子どもたちへより良い学びの環境を整え、確実な成長が促されることにつながります。

また、少し時間を必要とするかもしれませんが、コミュニティ・スクールの円滑な運営は、学校課題の解決のみならず地域課題の解決にもつながります。学校・地域双方が「できることをできるときに協力し合う」ことにより、学校を核とした協働の取組が推進され、地域の将来を担う人材の育成及び地域の活性化が図られることを強く願っています。



多寄地区コミュニティ・スクール推進委員会委員長
佐々木博さん

学校の課題は地域全体の課題だと思いますが、多寄地域全体で話し合いをするとなると、そう簡単ではありません。

多寄地区学校運営協議会は、学校の課題はもとより、地域全体の課題をみんなが持ち寄って、各地区の考え方を気軽に話し合える場になって欲しいと思っています。

コミュニティ・スクールの導入をきっかけとして、学校と地域をはじめ、全ての住民が協力して地域課題の解決に携わり、私たち一人一人が成長し、誰もが安心して幸せに暮らせる、笑顔あふれる地域に出来たら最高です。

ひとり親家庭などへ

福祉資金の貸付

福祉資金は、母子・父子・寡婦家庭などの経済的自立を助け、子どもの福祉増進を目的に貸し出している資金です。

目的に応じて12種類の資金を無利子または低利子で借りられます。

くわしくは、問い合わせください。

貸付資金の種類

- ① 修学資金
- ② 就学支度資金
- ③ 事業開始資金
- ④ 事業継続資金
- ⑤ 技能習得資金
- ⑥ 就職支度資金
- ⑦ 住宅資金
- ⑧ 転宅資金
- ⑨ 医療介護資金
- ⑩ 生活資金
- ⑪ 結婚資金
- ⑫ 修業資金

※無利子の貸付金は、小・中・高校、高専、短大、専修学校、大学へ進学するための「①修学資金」と「②就学支度資金」です。

●問合せ↓子育て支援課母子・父子自立支援員 ☎内線2117

あけぼの子どもセンター愛遊夢

中高生事業

あけぼの子どもセンターでは、中高生を対象にクッキーづくりをしま

す。参加は無料で、当日参加もできますので、多くのお越しをお待ちしています。



●会場↓あけぼの子どもセンター調理室

日時

▽3月10日(土)午前10時～午後4時

▽3月12日(月)午後1時～5時

▽3月13日(火)午後1時～8時30分(中学生は午後6時までです。)

※作業時間は1時間程度で、随時開始します。

●申込み・問合せ↓あけぼの子どもセンター ☎(23) 3274

虐待やいじめなどの救済・支援

子どもの権利救済委員会

市では、虐待やいじめなどのさまざまな権利侵害に対する救済と支援をしています。

●子どもの権利はどこで学べるの？



市内子ども向けイベントで学ぶことができます。そこでは、子どもの権利についてのパネル展示や講話、権利条例のパフレット配布などを行っています。

パフレットは、市ホームページ

をご覧ください。

●問合せ↓市

家庭児童相談

談室 ☎(23)

3984



人権教室での講演のようす



お子さん★大募集★

「大きくなあれ」のコーナーでは、市内在住の1歳から4歳くらいのお子さんを紹介しています。写真は、担当者が撮影にうかがうか、ご家庭でお持ちの写真を提供いただき、掲載します。希望者は、気軽に問い合わせください。

●問合せ→秘書広報課 ☎内線 2007



お父さんお母さんへの
応援メッセージ

子どもの話を聞きましょう。
真剣に聞くだけで、
あなたは大切な存在だよ、
と伝えることになります。

※1万年堂出版社発行。明橋大二著
「日めくり子育てハッピーカレンダー」から



3月の行事

子育て支援
センターゆら
☎(26) 7202



日曜日	時間	行事名
7	水 9:30～11:00	移動型ゆら (上士別保育園)
13	火 10:00～11:30	移動型ゆら (いきいき健康センター)
15	木 9:30～12:00	マタニティDAY
	10:30～11:00	ミニ講座「おむつ交換・着替え」
17	土 9:30～12:00	お父さんDAY
18	日 9:30～12:00	日曜開放・よちよち広場
	10:30～11:30	子育て講演会「スマホとの上手な付き合い方」 ※託児が必要な方→要事前予約 (定員20人)
27	火 14:30～15:00	離乳食試食

知って得する

腎臓の話②



●問合せ↓保健福祉センター

☎(22) 2400

腎臓と長くつきあおう

慢性腎臓病予防

慢性腎臓病の発症には、塩分、蛋白質、アルコールの過剰摂取や、運動不足、喫煙などの生活習慣が深く関わっています。

生活習慣を改めることは、生活習慣病だけでなく、慢性腎臓病の予防につながります。

予防のポイント

塩分、脂肪、プリン体のとりすぎに注意

塩分や脂肪分のとりすぎは、慢性腎臓病を引き起こす高血圧や脂質異常症の原因になります。酸味や辛みで味付けをするなど、食生活を工夫しましょう。



痛風は腎臓病を引き起こすため、その原因となるプリン体をとりすぎないようにしましょう。

生活習慣チェック!

あなたは、いくつ当てはまりますか? 当てはまる項目が多いほど腎臓病のリスクは高くなります。

- 水分をあまりとらない
- 夕方になると足がむくむ
- お酒を毎日たくさん飲む
- 血糖値が高め
- 血圧が高め
- 風邪や扁桃炎にかかりやすい
- 尿酸値が高いことがある
- いつも肩や腰が凝っている
- ヤケ食いやケ酒をすることが多い
- たばこを吸う
- 好き嫌いが多い
- 濃い味付けが好き
- 肉や脂っこい料理が好き
- 現在、太っている
- ついトイレを我慢してしまう
- 膀胱炎にかかったことがある
- 運動はほとんどしない
- イライラ、くよくよしがち
- 夜更かしが多く朝起きられない
- いつも睡眠不足だ
- ストレスが多く上手く解消できない

水分を十分に取り、おしっこを我慢しない



医師に水分の制限をさされていない場合は、水分をたくさんとって多くの尿を排出する方が腎臓に負担がかかりません。

早寝早起きで生活リズムを整える



夜更かしは、腎臓の休息時間を奪い、腎臓への負担を増やします。

高血圧、糖尿病、尿酸値をしつかり管理



薬やサプリメントを必要以上にのまない



体内に入ったサプリメント類を排泄するため、その量が増えると腎臓に負担がかかります。

喫煙、暴飲をしない



たばこは高血圧や糖尿病の引き金

ストレスをためない



長期にわたる過度のストレスによって腎臓の血流量が減少して尿が少なくなることがあります。

適度な運動で血行を良くする



腎臓は血行が悪いと活動が低下します。ウォーキングなどの軽い全身運動で血行を促進しましょう。

もの言わぬ臓器「腎臓」と長くつきあうために、普段から腎臓に優しい生活を心がけましょう。



3月の行事

いきいき健康センター
☎(26) 7778

※右記の行事は、すべて健康増進ポイントの対象です。



日	曜日	時間	行事名
7	水	13:30 ~ 15:00	ふまねっとサロン ※申込期限3月4日(日)
10	土	9:30 ~ 11:30	カフェ「つながり」
		13:30 ~ 15:30	介護教室
14	水	10:00 ~ 11:30	ふまねっとサロン ※申込期限3月11日(日)
15	木	13:30 ~ 15:00	認知症予防教室
24	土	9:30 ~ 11:30	カフェ「つながり」
25	日	10:00 ~ 12:00	囲碁サロン
28	水	10:00 ~ 12:00	保健師による個別健康相談
		13:30 ~ 15:00	ふまねっとサロン ※申込期限3月25日(日)

市民参画による 土別市まちづくり総合計画

問合せ↓市企画課☎内線2218

市では、4月から新たに始まる「土別市まちづくり総合計画」の策定に向けて作業を進めてきました。これまで土別市議会や土別市振興審議会、

検討市民委員会での協議のもと、関係団体との意見交換やパブリックコメントを募集するなど、市民総意による計画策定を目標としてきました。今号では、計画の概要を概略図で紹介いたします。

本条例「に基づくまちづくりの最高規範であり、「市民」・「議会」・「行政」がそれぞれの役割や責務を果たし、実践に努めることが重要です。なお、総合計画に関するくわしい内容は、市ホームページで確認できます。

基本構想

基本目標

基本計画

基本施策

実行計画（展望計画）

市民の力で未来へ歩むまちづくり

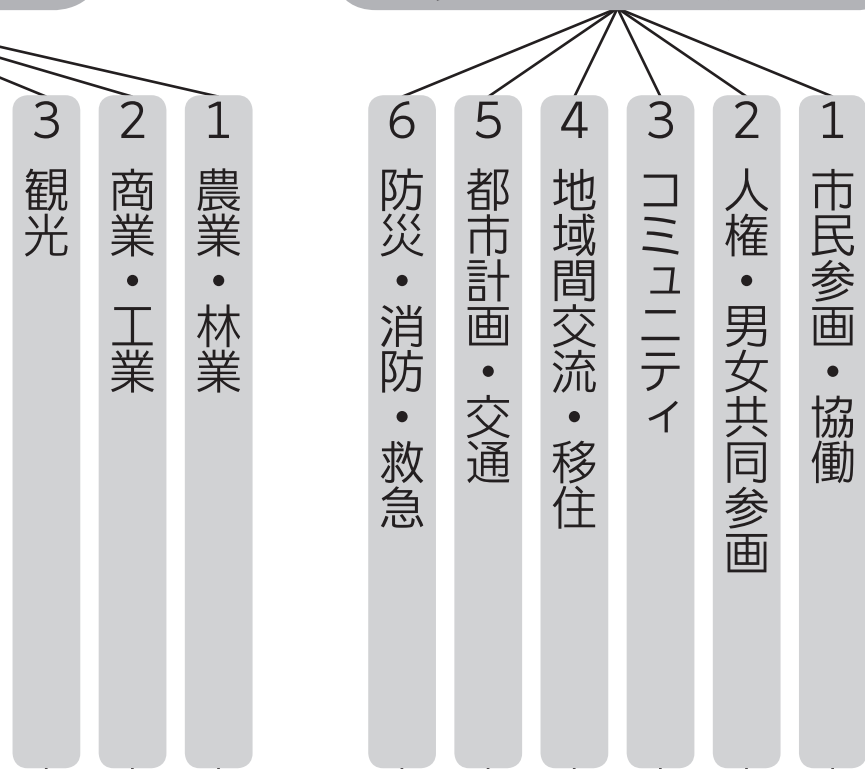

取り組み

基本施策に基づく取り組み

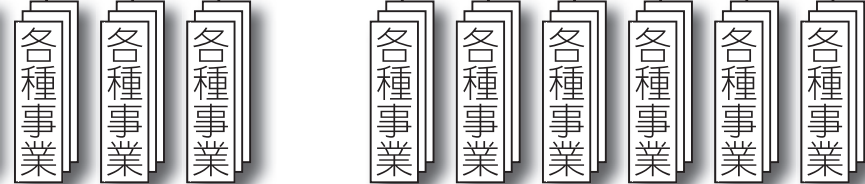

展望計画 実行計画

実行（展望）計画には、基本施策の実現に向けて、これからの前期（後期）4年間に取り組む各種事業やマニフェストなどを位置付けました。

計画の概略図

躍動する すこやかなまち

で進めるまちづくり

る

士別市まちづくり総合

めざす都市像

天塩の流れとともに 人と大地が

基本理念

「地域力」を高め、「地域力」

基本目標

基本構想を実現するために三つの基本目標を定めました。

健やかで豊かな
心育むまちづくり

魅力と活気あふれ
まちづくり

基本施策

基本目標を達成するために必要な施策を分野別に類型し、基本施策として定めました。また、市は、全ての施策に連動する「行財政改革や人材育成」にも積極的に取り組みます。

7 防犯・交通安全・消費生活

6 生涯学習・文化・スポーツ

5 教育

4 子ども・子育て支援

3 福祉・介護・社会保障

2 保健・健康づくり

1 医療

10 道路

9 上水道・下水道

8 住宅・情報通信

7 公園・緑地・河川

6 環境・エネルギー

5 雇用・勤労者福祉

4 合宿・企業誘致

基本施策に基づく取り組み

基本施策に基づく取

各種事業

各種事業

各種事業

各種事業

各種事業

各種事業

各種事業

各種事業

各種事業

各種事業

各種事業

各種事業

各種事業

各種事業

各種事業

連携

地区別計画（8地区）

地域が主体的に地区の課題解決や文化財産などの宝物を継承させる内容を盛り込んだ地区別計画は、実行計画（展望計画）と連携します。

牧野市長 記者会見の概要



この記者会見は、懸案事項や各種事業の進捗状況などを市長から説明し、市民との情報共有をさらに進めるために開催するものです。第19回は、1月31日に開催しました。

2月8日～14日の日程で台湾ジュニア選抜チーム15人が、また、2月23日～27日の日程で鼓山高級中学および高雄市ウエイトリフティンング協会20人が本市で合宿を行います。

本合宿には、公認スポーツ栄養士が帯同し、宿舎における提供メニューに関する指導、士別産食材を活用した選手提供用メニューの考案などを通して、食をテーマとした本市の特色ある取り組みにお力添えをいただきます。また、国の2020東京大会事務局担当職員も来市し、連携を深める予定です。

毎年5月1日～8月29日の間、1日約7000トンの利用が許可されました。およそ3日間で水郷公園全体の水が循環するため、再整備事業での課題であった水質改善が図れるものと考えています。

する土地改良区管理の施設を利用し、毎日24時間取水します。
Q 取水における新たな設備は。
A 土地改良区管理の施設から水を水郷公園に導くための設備を、これまでの工事の中で既に整備しています。

Q 水利権許可の状況について。
A 公園施設の水の浄化のために1級河川を利用しての水利権取得については、道内2例目となります。

Q 水利権取得のメリットは。
A 現在は、地下からの湧水を利用しており、なかなか水質改善が見込めませんでした。水利権をいただくことで、定期的に公園内の水が入れ替わるので、透明度や一定の水質を保つメリットがあります。

Q 水利権の期間設定について。
A 土地改良区が管理する水利施設を利用するため、農業用水の取水期間の範囲内であればなりません。そのため、8月29日までの利用期間となっています。

※市長記者会見のようすや資料は、市ホームページからご覧ください。

●問合せ↓市秘書広報課 ☎内線2005

発表案件

●日本ウエイトリフティンング協会との「パートナー協定の締結」

1月24日に日本ウエイトリフティンング協会とパートナー協定を締結しました。ナショナルチーム士別合宿の継続開催や4月からの同協会への市職員派遣など、より一層の協力、支援体制を構築します。

協定締結により、幅広い交流を図ることができる

と考えており、合宿の聖地創造に向けた取り組みを今後進める考えです。



●台湾ウエイトリフティンングチーム士別合宿

北海道開発局に対し取得申請をしていた、つくも水郷公園での水利権利用が許可されました。今年5月から水の利用を開始します。



台湾ジュニア選抜チーム

●つくも水郷公園水利権取得

北海道開発局に対し取得申請を

●つくも水郷公園水利権取得関連
Q 取水の具体的ななしくみは。
A 下士別頭首工から農業用水を取水

●問合せ↓市秘書広報課 ☎内線2005

平成30年 3月 士別市立病院受診案内 ☎(23) 2166

再来機 受付時間

【午前診療】午前 7 時 30 分 から 午前 10 時 59 分 (小児科は午前 11 時 30 分まで)
 ※当院を初めて受診する方・受診する科が初めての方は、初診窓口で受付 (午前 8 時 45 分から) してください。
 【午後診療】午前 11 時 から 午後 3 時 (小児科は午後 4 時まで)

診療科		月	火	水	木	金	留意事項	
内科	一般	午前	○	○	○	○	月曜日の午前は、一般診療と糖尿病専門外来です。 第 2 火曜日・第 4 金曜日は神経内科の診療があります。	
		午後	-	-	-	-		
	循環器	午前	-	○	○	○	○	第 3 火曜日は、ペースメーカー外来です。(予約診療)
		午後	-	-	-	-	-	
	消化器	午前	○	○	○	○	○	
		午後	-	-	-	-	-	
精神神経科	午前	-	-	○	-	○	水・金曜日の午後受付は、午後 1 時 30 分までです。 ※予約診療ですので、事前予約が必要です。	
	午後	-	-	○	-	○		
小児科	午前	○	○	○	○	○	午後の診察は、午後 1 時から 4 時までです。 水曜日の午後は、予防接種です。(予約制)	
	午後	○	○	-	○	○		
外科	午前	○	○	○	-	○	水・木曜日は、ストーマ外来を実施します。(予約診療)	
	午後	-	-	-	-	-		
整形外科	午前	○	○	○	○	○	病院を受診の際は、 「保険証」と「お薬手帳」を 必ず持参してください。	
	午後	-	-	-	-	-		
皮膚科	午前	○	-	○	-	-	患者数により、診療できない場合があります。	
	午後	○	-	○	-	-		
泌尿器科	午前	-	-	-	○	-	受付は、午前 10 時 59 分までです。午前受付でも 患者数により、午後診療となる場合や診療できない 場合があります。	
	午後	-	-	-	-	-		
婦人科	午前	○	○	○	-	-	火曜日の午後は、予防接種・産後 1 カ月健診・赤 ちゃん健診です。(予約制)	
	午後	○	○	○	-	-		
眼科	午前	○	-	○	-	○	水曜日の午後は、予約検査です。	
	午後	○	-	-	-	○		
麻酔科	午前	○	○	-	○	-		
	午後	-	-	-	-	-		
療養診療科	午前	○	-	-	-	-	月曜日は午前診療になりました。午後の診療時間は、 午後 1 時 30 分から 4 時までです。 水・木曜日の午前は、スキンケア外来です。(予約診療)	
	午後	-	○	-	○	-		
診療科		月	火	水	木	金	留意事項	

3月 日曜・祝日当番医

4日	道北クリニック ☎(23) 1111
11日	船津医院 ☎(23) 2674
21日	吉田耳鼻咽喉科分院 ☎(22) 0222
25日	しべつ内科クリニック ☎(23) 2525

※上記のほか、4日・11日・18日・21日・25日は、士別市立病院です。



(11)

急募 看護師・准看護師・看護助手 (非常勤職員)

職種・募集人数	A 看護師職・准看護師職 … 2人 B 看護助手職 (未経験の方も可。研修があります。) … 2人
勤務時間	A 週 30 時間 (パートタイム) 以下勤務 ※勤務時間要相談 B 週 38 時間 45 分 (フルタイム) 【日勤のみ・夜勤可・夜勤専従 のいずれか】 ※A・Bともに週休 2 日制
支給額	A 時給 1,216 円 (看護師)、時給 1,088 円 (准看護師) B 日給 8,050 円
採用面接	随時。応募書類受理後、おって日程などを連絡します。
応募方法	履歴書 (写真を添付) に必要事項を記入のうえ、ハローワークの紹介状を添えて、持参または郵送してください。
応募・問合せ	士別市立病院事務局経営管理課総務グループ (庶務担当) 〒095-0048 士別市東 11 条 5 丁目 3029 番地 1 ☎(23) 2166 (内線 2335)

くわしくは、ホームページをご覧ください。お問い合わせください。

3月

広報カレンダー

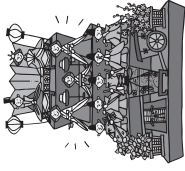

「広報しべつ」でお知らせした行事やイベントをカレンダーにまとめました。お手元で、ご活用ください。

日曜日	月曜日	火曜日	水曜日	木曜日	金曜日	土曜日
25	26	27	 移動型ゆら P6	1 つくも大学・大学院入学 願書提出受付開始(～4 月20日) P15	2	3 ひなまつりよみきかせ 会・コンサート [15日号]
4	5	6	7 移動型ゆら P6	8 運転免許更新時講習 (優良・一般) [15日号]	9	10 介護教室 [15日号] 中高生クッキークリ P6 体験版芝居で遊びましょ う!「セブライ」 P14
11 温根別冬まつり [2月号] あさひベタ雪まつり ターンズ2018 P13	12 水道・下水道事業経営戦略市 民意見公募締切 [15日号] 中高生クッキークリ P6 水質検査 P21	13 中高生クッキークリ P6 移動型ゆら P6	14 Jアラート防災無線放 送 P19 公営住宅抽選日 P21	15 振興審議会委員募集締切 [15日号] 運転免許更新時講習(優良・違反) [15日号] マタニティDAY P6 ゆら三三講座 P6	16	17 ゆらお父さんDAY P6
18 ゆら日曜解放・よちよち 広場 P6 子育て講演会 P15 よみきかせ会 P15 無料法律相談 P21	19	20 士別市在住権太引揚者 の声展示(～25日) P14	 春分の日 おやこ劇場地域公演 P14	22 栄養相談 [15日号] ちびっこよみきかせ会 P15 スポーツ推進計画市民意見 公募締切 P20	23 農業・農村活性化計画 市民意見公募締切 P20	24 斉藤マサヨシ写真展 (～4月8日)・ギャラリー トーク P14
25 おやこ劇場地域公演 P14	26 離乳食試食 P6 出張年金相談 P21	27	28	29 象 栄養相談 [15日号] ちびっこよみきかせ会 P15 スポーツ推進計画市民意見 公募締切 P20	30	31 ゆらお父さんDAY P6

カレンダーの内容は、2月20日現在の情報をもとに作成しています。
内容が変更になる場合がありますが、ご了承ください。

気象状況

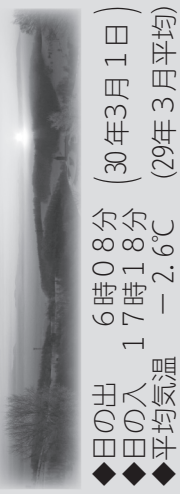

「よちよち広場」と「びよびよ広場」(会場→子育て支援センターゆら内)

- ◆「よちよち広場」→ (対象) 0歳～就学前の親子
(平日) 午前9時30分～正午・午後1時～4時
(毎週土曜日) 午前9時30分～正午
- ◆「びよびよ広場」→ (対象) 0歳児の親子
(毎週火曜日) 午後1時～4時
(毎週木曜日) 午前9時30分～正午



このページを取り出して使ってください

市民のひろば

第59回

今号では、朝日町のまちおこしのため、たくさんのイベントに取り組んでいる朝日商工会青年部部長の木村さんにお話しを伺いました。



朝日商工会青年部
部長 木村友洋さん
☎(28)2617

青年部の活動を 教えてください

現在部員は、正会員と賛助会員を合わせて20人います。年齢層は20代から40代までで、職種も商工関係だけでなく、農業者や金融関係、介護職など幅広い人材がいます。

おもな活動は、朝日町の各種イベントに携わるほか、ゆるキャラ「ジャンプん」の運用を行っています。

朝日商工会青年部は、ほかの地区の青年部に比べてもイベントの数が多いですが、主体性をもって自分た

ちも楽しくできるようにしていくことをモットーとしています。

昨年の「復活！朝日商店街2017」の反響は？

数十年ぶりに道道を封鎖したイベントとして開催しました。

天候にも恵まれたほか、お笑い芸人の「アキラ100%」さんにお越しいただいたこともあり、多くの人に朝日へ来ていただきました。「楽しかった」「とても良かった」など、たくさんの反響もいただきました。

今後のイベントは？

3月11日に、「あさひベタ雪まつりリターンズ2018」を開催します。「リターンズ」とついているのは、一度休止していたベタ雪まつりを、8年ほど前に復活させたためです。手づくり感のあるイベントとなっていますので、ぜひお越しくください。

また、平成30年度は朝日商工会青年部が発足して50周年となります。11月ごろには記念式典や祝賀会も予定しています。

まちおこしの思いを 教えてください

イベントなどを通して、子どもたちの心に少しでも何か残していきたいと思っています。この地域を好き



▲ たくさんの人で賑わった「復活！朝日商店街2017」

あさひベタ雪まつり リターンズ 2018

- 日時→3月11日(日)午前10時~午後3時
- 会場→あさひスキー場
- 内容→長靴飛ばし選手権、ちびっこ宝探し、お楽しみ抽選会、もちまき・菓子ひろいなど
- お楽しみチケット(飲食券・抽選券付き)
前売り券→1枚1,000円で朝日商工会で販売
当日券→1枚1,200円で販売
- 問合せ→朝日商工会 ☎(28)2617



になつてもらい、地元を離れても誇れるものが残ればと思います。ベタ雪まつりを復活させたのも、自分たちが子どもの時の楽しい記憶が心の中に残っていたからです。また、地域の資源を活用しながらまちおこしをすること、そして地域間交流を通じて情報交換や人の交流をしていくことが、お互いに大切だと思います。

このコーナーでは、みなさんからの投稿をお待ちしています。くわしくは市秘書広報課におたずねください。

士別おやこ劇場 2018 年地域公演
かぜのこぴーぷーひゃら団



3.21 (水・祝)

10:00 ~ 12:00
士別西小学校体育館

16:00 ~ 18:00
士別南小学校体育館

3.25 (日)

15:00 ~ 17:00
士別小学校体育館

士別おやこ劇場では、子どもの健全な成長を願い、あそびに重点をおいた生の演劇体験の場として、毎年地域公演を開催しています。

おじいちゃんやおばあちゃん、ヨチヨチ赤ちゃんもお芝居を見たり、こまやけん玉、お手玉に触れたりして一緒に遊びましょう。

- 入場(体験)料→1,300円(3歳未満無料)
- 申込み・問合せ→士別おやこ劇場
☎(22)1246

体験版 芝居で遊びましょ♪ Vol.15
ゼブラ ~白と黒とシマウマと~

ゼブラ 3.10 (土) サンライズホール

作・演出 田村 孝裕

A公演 13:00

B公演 16:00

※開場は30分前
※2公演行います



母が死期を迎え家族が集う中、四姉妹の想いが交錯する。「母親の死」に向き合う四姉妹の、秋の数日。出演する士別市民らが真正面からこの作品に取り組みます。

- 料 金→【前売】A・B公演各1,500円
【当日】2,000円
※A公演のチケットでB公演、B公演のチケットでA公演は入場できません。
※全席自由。前売券完売の際は、当日券を販売しません。
- 問 合 せ→あさひサンライズホール☎(28)3146
- チケット取扱い
市民文化センター、市立図書館、夢企画、道北日報社、フードショップかわ井、あさひサンライズホール、お食事処こいなか

博物館テーマ展 齊藤マサヨシ写真展
「サハリンに残された日本 樺太の面影、そして今」



生涯学習情報センター市民ギャラリー

●問合せ→博物館☎(22)3320

写真展示

日本統治時代の面影を残すサハリンの写真を展示します。

- 展示期間→3月24日(土)~4月8日(日)
午前9時~午後10時
- 料金→無料

ギャラリートーク

齊藤マサヨシさんを講師に招いて、作品の解説や撮影活動を紹介します。

- 日時→3月24日(土) 午後2時~4時

写真家
齊藤マサヨシさん



稚内市在住で、稚内周辺やサロベツ、利尻島、礼文島、知床などの北海道そしてサハリンを中心に撮影活動している。

関連展示

「士別市在住 樺太引揚者の声」

名寄市立大学歴史研究サークルの学生が、市内在住の樺太引揚者に聞き取り調査した記録を展示します。

- 展示期間→3月20日(火)~25日(日)

展示解説

名寄市立大学歴史研究サークルの学生による展示解説をしますので、気軽にお声掛けください。

- 期間→3月24日(土)・25日(日)
午前10時~午後5時

九十九大学・大学院

平成30年度 入学・進学生募集

たくさんの仲間と一緒に楽しい学生生活を送りましょう♪



	大 学	大 学 院
募集学生 入学資格	満60歳以上の市民（平成30年1月1日現在） ※健康で毎月2回の学習日に出席できる方	●シルバーマスターコース →九十九大学卒業生（平成29年度卒業生含む） ●ゴールドマスターコース →大学院シルバーマスターコース修了生 ※健康で毎月2回の学習日に出席できる方
修学年限	4年間（平成30年4月～平成34年3月）	各コース2年間（平成30年4月～平成32年3月）
募集人数	30人	各コース30人
学習内容	一般教養（健康・福祉・時事問題など） 選択科目（書道・俳句・ペン習字・コーラス・絵画・写真・軽スポーツから選択） 自治会活動（体育祭・学校祭・清掃奉仕活動・研修旅行など）	
学習会場	市民文化センターほか	
学 費	無料（ただし、教材費の一部、学生で組織する自治会費、研修旅行などの負担があります。）	
募集期間	3月1日（木）～4月20日（金）	
申 込 み	入学願書と個人調書を記入し、最寄りの公民館（中央・上土別・多寄・温根別・朝日）に提出してください。 ※入学願書・個人調書は各公民館にあります。また、市ホームページからも印刷できます。	

図書館からの お知らせ

☎
(29) 2153



市立図書館で開催する次のイベントは、どなたでも参加できますので、お気軽にご参加ください。

◇3月のよみきかせ会◇

①よみきかせ会

●日時→3月3日（土）・18日（日）
午前10時30分～11時

●会場→図書館読みきかせ室（2階）

②ちびっこよみきかせ会

●日時→3月22日（木）午前10時30分～11時

●会場→図書館読みきかせ室（2階）

◇新着図書◇

☆→小説 ◎→その他書籍

- ☆天翔ける 葉室 麟（はむろ りん）
- ☆風神の手 道尾 秀介（みちお しゅうすけ）
- ☆サハラの薔薇 下村 敦史（しもむら あつし）
- ☆カーテンコール！ 加納 朋子（かのう ともこ）
- ☆キネマの天使 赤川 次郎（あかがわ じろう）
- ☆仮面の君に告ぐ 横関 大（よこぜき だい）
- ☆俺はエージェント 大沢 在昌（おおさわ ありまさ）
- ☆葵の残葉 奥山 景布子（おくやま きょうこ）
- ☆Dの遺言 柴田 哲孝（しばた てつたか）
- ☆迷い家 山吹 静侘（やまぶき せいうん）

- ◎世界をまどわせた地図 エドワード ブルック＝ヒッチング
- ◎注文をまちがえる料理店 小国 史朗（おぐに しろう）
- ◎干支のあみぐるみ
- ◎農業のマーケティング教科書 岩崎 邦彦（いわさき くにひこ）
- ◎かわいいジャポニスム 沼田 英子（ぬまた ひでこ）



2/3~4

さむい冬を楽ししさにかえて
第63回しべつ雪まつり

会場 中央公園周辺特設会場

雪と氷でつくられたすべり台や
チューブすべりには、連日子どもた
ちが行列をつくっていました。

また、メインステージでは、園児
による歌と遊戯やミニミニ雪はね選
手権、餅まきなどたくさんさんのイベ
ントが催され、笑い声が絶えません
でした。

4日には「第19回国際雪ハネ選手
権」が開催され、寒さを吹き飛ばす
ような熱い戦いが繰り広げられまし
た。

しばれる寒さのなか会場
に訪れた人は、この時期に
しか楽しめない土別の冬を
満喫していました。



特集 子育て 健康長寿

総合計画

記者会見

市民のひろば

生涯学習

カメラレポート

お知らせ

2/3

邪気を払って福を呼び込む
節分祭・福まき追儺式

会場 土別神社

快晴のなか、土別神社には
大勢の人が訪れました。皆さ
んそれぞれ福をつかみ、この
一年が幸福に包まれるよう祈
願しました。



2/18

迫力あるレース展開
全日本スノーモビル選手権

会場 旧土別高等学校跡地特設会場

横一線に並んだスノーモビルが、雪
煙を巻き上げ一気に走り出す姿に会場
は大興奮。大きなエンジン音を上げ、
車体がスピードに乗り、大ジャンプす
るなど、迫力のあるレースが展開され
ました。



動画視聴方法→①スマートフォンにHP Reveal (Aurasma) アプリ (無料) をダウンロード。
②「Shibetsu_City's Public Auras」を検索し、フォロー。③スマートフォンを記事にかざすと
スマートフォンで動画が見られます。 ※市ホームページでも同じ動画が見られます。

地域を見守ってくれた校舎に感謝

市では、少子化が進み児童数が減少するなか、地域や保護者、教職員の皆さんと児童にとってより良い教育のあり方や学校の適正配置について協議した結果、中士別小学校を3月に閉校し、士別小学校へ統合することとしました。

116年の歴史に幕

中士別小学校

●校訓

「強く・明るく・温かく」

●卒業生数 4039人（平成29年度卒業生を含む。）

●おもな沿革

- ・明治35年 公立上士別簡易教育所として開校
- ・明治38年 上士別第一簡易教育所と改称
- ・明治39年 士別第二尋常小学校と改称
- ・大正5年 中士別尋常小学校と改称
- ・大正8年 中士別尋常高等小学校と改称
校舎全面改築
- ・大正11年 開校20周年記念式典挙行
- ・昭和11年 新校舎落成記念式挙行
- ・昭和22年 中士別小学校と改称
- ・昭和27年 開校50周年記念式典挙行
- ・昭和37年 開校60周年記念式典挙行
- ・昭和43年 校歌制定
簡易プール新設
- ・昭和47年 交通公園新設
開校70周年式典挙行
- ・昭和57年 校舎新築落成記念式典挙行
- ・昭和62年 阿部荘八基金創設
「ふれあい遊歩道設置」校門改築
- ・平成2年 校舎塗装
壁画完成
- ・平成4年 開校90周年記念式典挙行
- ・平成12年 特認校指定
- ・平成14年 開校100周年記念式典挙行
- ・平成24年 開校110周年記念大運動会
開校110周年記念誌発行
- ・平成29年 閉校式典挙行
- ・平成30年 士別小学校に統合閉校



校歌

作詞 大槻一二
作曲 瀧田末雄

春の光に輝きて
明るく建てる 我が校舎
瞳に映る枝々の
若葉は希望 あ、中士別小学校
夏風さやか野に満ちて
清しく建てる 我が校舎
かたく組みたる肩と手の
変わらぬ友情 あ、中士別小学校
霧に白く浮き出でて
厳しく建てる 我が校舎
先人拓きし田に稔る
稲穂に学ぶ あ、中士別小学校
新雪晴れて行く雲に
ゆるがず建てる 我が校舎
北極星を仰ぎつつ
一途に進む あ、中士別小学校

●現在の在校生（16人）



在校生の川上純季さんからひとこと
中士別小学校は、116年間僕たちを見守り続けてくれました。そのおかげで、たくさんの思い出や友達ができました。
士別小学校や士別中学校に行っても中士別小学校への感謝の気持ちを忘れずに、これからも勉強や運動を頑張っていきたいと思えます。

国保加入者のみなさんへ

国保制度が変わります

4月から市町村単位で運営していた国民健康保険は、北海道が財政運営の責任主体となつて、市と一緒に国保運営をすることとなります。

市は、今までどおり、資格や高額療養費など窓口での業務や国民健康保険税の課税、徴収業務、保険事業などの事務を行います。

新しい国民健康保険制度における変更点は次のとおりです。

被保険者証と高齢

●受給者証が1枚に

現在使用中の被保険者証は、4月以降発行分から北海道内統一の被保険者証となります。

8月に予定している一斉更新から被保険者証と高齢受給者証が一体となり、現在の2枚が1枚になります。

葬祭費が変わります

葬祭費の支給額が北海道内で3万円に統一されるため、本市も2万円から3万円に変更します。

高額療養費の通算

●方法が変わります

高額療養費制度における多数該当の通算方法は、市町村を越える異動

があつた場合に通算されませんが、道内市町村での異動の場合は通算する方法に変更となります。

※制度変更に伴う変更点の詳細は、市ホームページでもご覧になれます。

※今回の変更により、被保険者の皆さんが行う手続は、ありません。

●問合せ↓市市民課国民健康保険担当 ☎内線 2113

分別のお願い

紙ごみの分別方法

紙ごみは、識別マークの有無を確認して分別し、紙類の日に出してください。



●段ボール↓「ダンボール製容器包装」マーク。紙袋に入れます。



●紙製容器↓「紙製容器包装」マーク。紙袋に入れます。

●新聞紙↓分別マークなし。紐で束ねるか新聞用袋に入れる。

●雑誌(のり止め)↓マークなし。紐で束ねる。

●雑誌(ホチキス止め)↓マークなし。紐で束ねる。

●雑紙↓「紙製容器包装」マークのない紙製の袋や箱、リーフレット、封筒など。紙袋に入れる。

●シュレッダーごみ↓45リットル以下の透明・半透明の袋に入れる。

※レシートなどの感熱紙、伝票などのカーボン紙、圧着はがきなどは、リサイクルできないので、一般ごみで出してください。

※紙袋がない場合は、45リットル以下の透明・半透明の袋で出してください。

●問合せ↓市環境センター ☎(23)0022

名義変更・廃車お済みですか

軽自動車の手続き

軽自動車税は、毎年4月1日(賦課期日)現在に原動機付自転車、小型特殊自動車(農耕用含む)、軽自動車および二輪の小型自動車を所有している方に課税されます。

譲渡、解体、売却、盗難などで車を所有しなくなった場合や市外に転出するときは、必ず4月1日まで手続きを行ってください。手続き

しない場合、軽自動車税が引き続き課税されますのでご注意ください。

名義変更、廃車の手続き場所

●原動機付自転車(125cc以下、三輪以上)、小型特殊自動車(農耕用含む)↓市税務課、朝日総合支所地域住民課、各出張所

※印かん(市内の方への譲渡の場合は、新・旧所有者の印かん)、ナンバープレート、標識交付証明書を持参ください。

※廃車日が4月1日以前となる手続きを4月2日以降に行う場合は、廃車日が確認できる書類(解体証明書、買取証明書など)が必要です。



●軽自動車(二輪(126cc以上250cc以下)、三輪、四輪以上、雪上車)↓旭川地区軽自動車協会(旭川市春光6条5丁目1番24号 ☎0166(53)7300)

※くわしい手続方法は、旭川地区軽自動車協会にお問い合わせください。

●二輪の小型自動車(251cc以上)↓旭川地方家用自動車協会(旭川市春光町10番地 ☎0166(51)1221)

急募

水道メーター検針員

- 募集人数→1人
- 業務内容→携帯端末機器を使用した水道メーターの検針
- 業務地→上士別町・中士別町・武徳町
- 検針日数→毎月11日～13日の3日間
- 委託料→月約30,000円(交通費込み)
- 申込み・問合せ→市上下水道課 ☎内線 2317

※くわしい手続方法は、旭川地方家用自動車協会にお問い合わせください。

※自動車税の住所変更等は陸運支局で登録手続きが必要です。ただし、住所変更の登録は、札幌道税事務所自動車部または道税ホームページで可能です。くわしくは札幌道税事務所自動車部(☎011(746)1197)にお問い合わせください。

継続希望の方も申請を

士別市奨学生募集

教育委員会では、向学心に富み、経済的な理由により修学が困難な方へ奨学金を貸与します。貸付は、家計の状況や学業成績な

みんなで学ぼう手話コーナー(第4回)

手話が、皆さんの身近なものとなるよう、毎回1つずつ紹介しています。



「ありがとう」



手の甲に、他方の手を垂直に軽く当て、

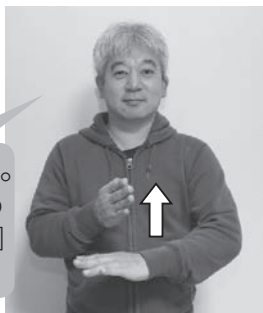

上の手を垂直にあげます。会釈するなど、感謝する気持ちを込めた表情も加えましょう

講師：士別聴覚障がい者の会 殿内誠さん

【解説】 勝負に勝った力士が賞金を受け取る時に、手刀を切るしぐさを表しています。

●問合せ→市福祉課 ☎内線 2 1 2 3

どをもとに教育委員会議で決定します。申請すれば必ず貸付を受けられるということではありません。貸付の決定通知は、5月下旬に保護者へ通知します。士別市奨学生として選定された場合、連帯保証人(保護者および市内に在住する独立の生計を営む方)が必要です。

●応募資格↓①大学・専修(専門)学校・高校に進学、在学中の方。②希望者の親か親にかわる方(保護者)が士別市民であること。

●奨学金の額↓①大学生・専修学校生(専門課程)：月額2万5000円。②高校生・専修学校生(高等課

程)：月額1万円

●貸付期間↓4月～平成31年3月(12カ月間) ※毎年申請が必要です。

●利息↓無利子

●返還方法↓最終学校卒業の月の1年後から大学生・専修学校生(専門課程)は10年以内、高校生・専修学校生(高等課程)は5年以内に返還。

●願書提出先↓市学校教育課または地域教育課(あさひサンライズホール内) ※願書は市学校教育課・地域教育課にあります。

●願書受付締切↓5月1日(火)

●申込み・問合せ↓市学校教育課 ☎内線 3 2 0 4

国民年金の種別変更

届け出忘れはありませんか

国民年金は、20歳以上60歳未満のすべての方が加入する制度です。就職や退職などにより、加入している年金の種別が変更となる場合は、届け出が必要です。

国民年金の種別は3種類

- ①第1号被保険者 自営業者や農業者、学生などの方が対象です。市市民課国民年金担当窓口で手続きしてください。
- ②第2号被保険者 会社や官公庁に勤め、厚生年金に加入している方が対象です。勤務先で手続きしてください。
- ③第3号被保険者 第2号被保険者に扶養されている配偶者の方が対象です。配偶者の勤務先で手続きしてください。

忘れがちな種別変更の届け出

退職するとき

第2号被保険者が退職すると第1号被保険者になります。また、扶養されている配偶者(第3号被保険者)がいる場合、その方も第1号被保険

者になります。

配偶者の扶養からはずれたとき

離婚や本人の収入が増えて配偶者の扶養からはずれた場合、第3号被保険者から第1号被保険者になります。

●問合せ↓市市民課国民年金担当：☎内線 2 1 0 7、旭川年金事務所：☎ 0 1 6 6 (27) 1 6 1 1

Jアラート情報伝達訓練 防災無線放送があります

Jアラート(全国瞬時警報システム)とは、地震、大雨、武力攻撃などの国からの緊急情報を瞬時に皆さんに伝える仕組みです。

市では、国からのJアラート通知による情報伝達訓練を行います。

●実施日時↓3月14日(水)午前11時ころ

●訓練内容↓防災無線から次の放送が流れます。「チャイム音↓(これは、Jアラートのテストです)×3回↓こちらは防災士別です ↓チャイム音」

※情報伝達のみで、避難訓練などはありません。

※放送内容は、変更になる場合があります。



動画視聴方法→①スマートフォンにHP Reveal (Aurasma) アプリ(無料)をダウンロード。②「Shibetsu City's Public Auras」を検索し、フォロー。③スマートフォンを記事にかざすとスマートフォンで動画が見られます。※市ホームページでも同じ動画が見られます。

ります。

※当日の天候などで、訓練を中止する場合があります。

※同じ時間帯に、全国一斉に情報伝達訓練が行われます。

●問合せ↓市総務課☎内線2202

計画への意見をお寄せください

市民意見の公募

市では、市民の市政参加を進めるため、次の計画について、市民意見の公募（パブリックコメント）を実施します。皆さんからの意見をお待ちしています。

※意見を提出された方の住所・氏名などは公表しません。

※意見への個別回答はせず、内容ごとに分類し意見への考え方を公表します。

●意見を募集する計画↓①第3次農業・農村活性化計画案、②第2期スポーツ推進計画案

●募集期間↓①3月23日(金)まで、②3月22日(木)まで

●閲覧場所↓市役所1階情報公開コーナー、朝日総合支所、各出張所、生涯学習情報センター。※このほか、市ホームページからも閲覧で

きます。

●意見を提出できる方↓市内に住所をもつ方、市内の事業所に勤務する方、市内に事務所・事業所をもつ個人や法人など

●提出方法↓閲覧場所や市ホームページにある「意見提出用紙」に意見を記載して、郵送・FAX・メール・持参のいずれかで提出してください。※電話での受付は行いません。

●提出先↓①市農業振興課（FAX：（22）2478、電子メール：noushinka@city.shibetsu.lg.jp）、②市スポーツ課（FAX：（23）4281、電子メール：sportska@city.shibetsu.lg.jp）

※郵送の場合の住所は、①土別市東6条4丁目1番地土別市役所、②土別市東5条3丁目9番地土別市教育委員会。

●問合せ↓①市農業振興課☎内線2388、②市スポーツ課☎内線3243

申込みをお待ちしています

自衛官の募集

自衛官などを募集しています。応募受付期間や試験日など、くわしく

は問い合わせください。受験申し込みは、市環境生活課でも対応しています。



●一般曹候補生↓18歳以上27歳未満（採用予定月の1日現在）

●予備自衛官補（一般）↓18歳以上34歳未満（7月1日現在）

●予備自衛官補（技能）↓18歳以上で国家免許資格等を有する者、保有する技能に応じ53〜55歳未満（7月1日現在）

●申込み・問合せ↓自衛隊旭川地方協力本部名寄出張所☎01654（2）3921

YOSAKOIソーラン祭り

市民審査員募集中

YOSAKOIソーラン祭り実行委員会では、演舞を審査する市民審査員を募集します。応募多数の場合は抽選を行います。くわしくは、実行委員会にお問い合わせください。

●活動日程↓6月9日(土)または10日(日)のいずれか1日

●活動場所↓札幌市中央区大通公園周辺

●申込期限↓4月20日必着

●問合せ↓YOSAKOIソーラン祭り実行委員会☎011（231）4351

警察署からのお知らせ

士別警察署かわら版

第1回警察官採用試験

●願書受付↓3月1日(木)〜4月23日(月)

●募集人数↓大学卒160人、高校卒50人

●受験地↓旭川、名寄、稚内、留萌など



くわしくは、士別警察署ホームページの「警察官採用情報」のページをご覧ください。お問い合わせください。

融雪期の事故防止

雪下ろし始める前に安全確認！

この時期は、寒暖の差が大きくなり、屋根からの落水雪が起きやすくなります。落雪事故等を防止するため安全確認を行い、単独の場合は近所の方への声掛けをしましょう。

●問合せ↓士別警察署☎（23）0110

無料法律相談

●日時↓3月18日(日)正午～午後3時

※時間は1人20分

●会場↓市役所来賓室(2階)

●締切り↓3月15日(木)※先着順

●申込み↓市環境生活課☎内線2235

出張年金相談

●日時↓3月27日(火)午前10時～午後4時30分(完全予約制)

●会場↓市民文化センター

●予約申込み↓旭川年金事務所 ☎0166(72)5004

名寄保健所水質検査

●日時↓3月12日(月)午前10時～正午

●会場↓サポートセンターしべつ

※検査は有料で専用容器が必要です。事前に連絡してください。

●申込み↓名寄保健所 ☎01654(3)3121

公営住宅入居者募集

※内容は、変更になる場合があります。

団地名	所在地	世帯条件	建築年募集階	間取り	面積	月額家賃
東山	東丘2丁目 C-2棟302号室	単身不可	H2・3階	2LDK	61.4㎡	17,500円～
北部	東4条北8丁目 A棟102号室	単身不可(*)	H14・1階	1LDK	46.2㎡	14,700円～
北部	東2条北8丁目 D棟210号室	単身不可	H19・2階	3LDK	76.1㎡	25,000円～
北部	東3条北8丁目 E棟406号室	単身不可	H21・4階	2LDK	62.4㎡	20,600円～
あけぼの	東2条10丁目 1棟103号室	単身不可	S63・1階	3LDK	63.1㎡	18,000円～
弥生	西2条13丁目 3棟4号室	単身不可	S62・2階	3LDK	63.0㎡	17,900円～

(※) 満60歳以上の方、障がい者、生活保護受給者の方などは単身で申込みできます。

次の住宅(団地)では、申込みを随時受け付けます。

【土別地区】東山、北星、水郷、東雲、南西、上土別

【朝日地区】特定公共賃貸住宅

- 受付期間→3月1日(木)～12日(月)まで
- 住宅見学→3月7日(水)午前11時～午後1時。自由見学。
- 入居開始月→4月～
- 抽選日(時間厳守)→3月14日(水)
【土別地区】午前10時～、市役所2階会議室201
※申込条件や必要書類など、くわしくは問い合わせください。
- 追加公募→受付期間を過ぎても申込みのなかった住戸については、3月15日(木)まで申込みを受け付けます。
- 申込み・問合せ
▷市建築課☎内線2322
▷朝日総合支所経済建設課☎(28)2121



不用品ダイヤル

市環境生活課☎内線2235

【ゆずります】

- ▷電子ピアノ
- ▷エレクトーン
- ▷小型犬用おむつ (Sサイズ未開封)
- ▷ファンヒーター
- ▷ソファー (黒、皮製、3人掛け)
- ▷小林旭のレコード2枚

【ゆずってください】

- ▷ワープロ
- ▷掃除機
- ▷電子レンジ
- ▷トースター
- ▷チャイルドシート
- ▷翔雲高校女子制服



3月紙類収集日



日	曜日	収集地区
6	火	多寄東地区(国道の東側)
7	水	九十九・桜丘
8	木	東山
13	火	東丘
14	水	観月・朝日
15	木	多寄西地区(国道の西側)
20	火	駅南
22	木	南町南栄
27	火	南町第二・南町南郷
28	水	南町南光・南町南進



2月6日：日向スキー場で撮影

夜空を見上げると満天の星空。
冬の主演オリオン座が
真夜中には西の空に傾いていきました。
間もなく季節のうつろいを迎えます。

広報しべつは、次の場所にも置いています。 ご自由にお持ち帰りください。

- 【コンビニ等】 セイコーマート北大通店・南大通店・西店／セブンイレブン市内各店／ローソン市内各店／フジヤ金物店（バス待合スペース）
- 【保育施設・児童施設】 南町保育園／こぶたの家保育園／あいの実保育園／あさひ保育園／北星保育園／あけぼの子どもセンター／ほくと児童館／西児童センター／つどいの広場「きら」／子育て支援センター「ゆら」
- 【金融機関・公的施設】 JR土別駅／土別市社会福祉協議会／北海道銀行／北洋銀行／北星信金土別中央営業部・北支店・朝日支店
- 【公共施設】 市役所1階／教育委員会／朝日総合支所／各出張所／総合体育館／市民文化センター／あさひサンライズホール／生涯学習情報センター／勤労者センター／いきいき健康センター

士別市まめ知識 (No.40)

☆冬季試験研究

本市では、冬の厳しい自然環境を活用して、多くの企業が自動車やタイヤなどの試験研究を行っています。

ヤマハ発動機は昭和44年～、トヨタ自動車は昭和59年～、交通科学総合研究所は昭和61年～、ダイハツは平成4年～、プリヂストンは平成8年～、本市での試験研究を始めました。



動き 1月末現在（ ）内は前月比

◆人 □ 19,326人 (-22)
 男性 9,116人 (-15)
 女性 10,210人 (-7)
 <出生7人 死亡22人 転入21人 転出27人 その他-1人>
 ◆世帯数 9,441世帯 (-6)

地区別人□

中央地区	16,065人
上士別地区	799人
多寄地区	899人
温根別地区	296人
朝日地区	1,267人

平成30(2018)年3月1日発行 広報しべつNo.151号

■発行・編集／士別市役所総務部総合企画室秘書広報課
 〒095-8686 士別市東6条4丁目1番地
 ☎(代表)0165(23)3121 FAX 0165(22)1934
 士別市ホームページ <http://www.city.shibetsu.lg.jp>
 開庁時間 午前8時30分～午後5時15分(土日祝日、年末年始は閉庁)
 メール hishokohoka@city.shibetsu.lg.jp
 ■印刷／斉木印刷株式会社

「今月の士別っ子」のコーナーの掲載希望や各種イベント開催の情報提供、サークル会員募集、講演会の記事掲載依頼は、電話のほかFAXやメールでも受け付けています。

