

特集 新・まちづくり総合計画ガイド
～すこやかで幸福な より良い未来へ～

ヒグマに注意！	6p
Museum Micro Report ㊹	8p
市役所部署一覧・電話番号	12p

すこやかで幸福な より良い未来へ

新「まちづくり総合計画」ガイド

4月から、まちの未来の方向性を示す新しい「まちづくり総合計画」がスタートしました。

総合計画は、本市のさまざまな計画や、政策の根幹を示したまちづくりの土台となる重要な計画です。計画期間は8年ですが、2050年を見据えた長期ビジョンも掲げ、この先このまちが「どうありたいか」も示しています。

今回は、総合計画がどのようなものかを紹介するとともに、新しい計画の全体像や見方を紹介します。

☎総合政策課まちづくり推進係 ☎ (26) 7790

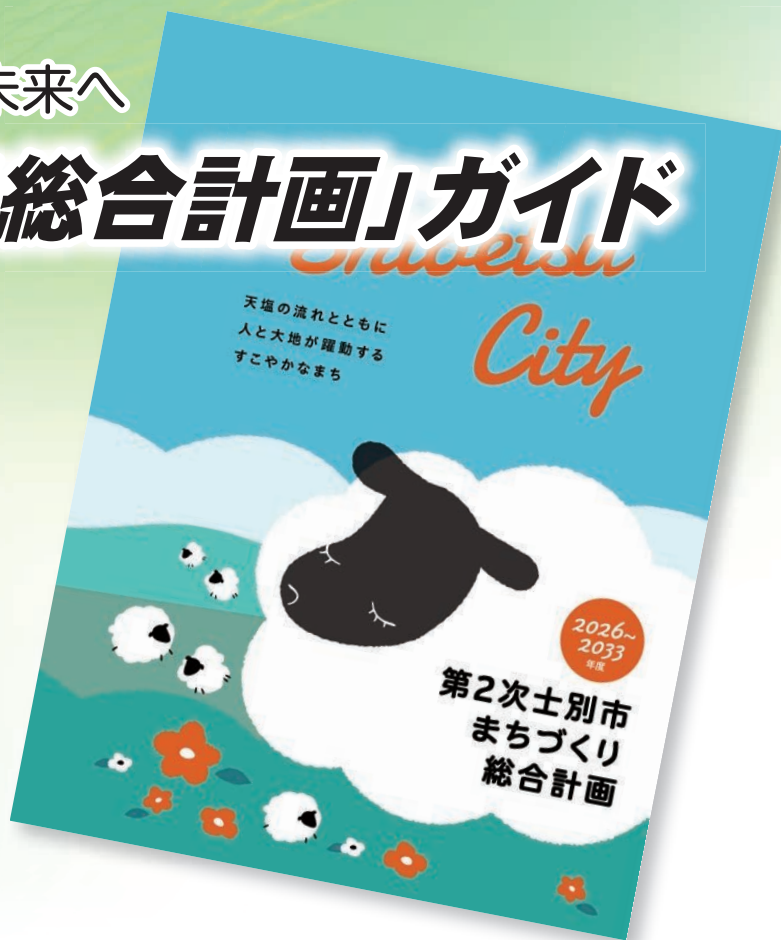

思いを受け継ぎ、引き継ぐ長期計画

8年間の計画期間のなかで、前の計画から受け継ぐもの、次の計画へと引き継ぐ取り組みがあり、まちづくりを継続していきます。

しかし、時代の移り変わりが加速していることに加えて、人口減少も避けられないいま、予想される未来に沿った長期的な視点が必要です。今回の計画では、いまから25年後の2050年を見据えて、今年度からの8年間で必要な施策などをまとめています。

まちの「こうありたい姿」「めざしたい未来」を、市民の皆さんとともにアイデアを出し合いながら考え、方向性を示していくものが総合計画です。



幅広い世代の市民との共創で構築

市民がまちについてどう考え、何を望んでいるのかを計画に反映させるため、さまざまな形で市民から意見をうかがいました。

小中学生からは、未来の士別を描いた「みんなの未来提案シート」を募集したほか、高校生には「2050年のときの自分」を想像して、まちに必要なことを考えてもらうワークショップを行いました。

また、市民アンケートやまちづくり懇談会、パブリックコメントなどの機会をとおして、多くの市民からいただいた意見を計画に反映させました。



▲高校生ワークショップのようす

まち・ひと・しごと創生総合戦略と一本化

まち・ひと・しごと創生総合戦略は、人口減少対策や地域経済の活性化などを目的とした、市の個別計画のひとつです。2050年までの人口ビジョンをもとに、まち・ひと・しごと創生に関する目標や方向性、施策を実施するために必要なことを定めています。

達成の指標となる数値目標を掲げており、定期的に戦略の効果検証を行っています。

総合戦略にかかる取り組みは、内容や方向性、目標が総合計画と共通している部分が多くあるため、第2次総合計画の策定を機に一本化しました。



3本の戦略プロジェクト

農業の未来共創

持続可能な生産基盤の確立、担い手の育成・確保、多様で安定的な経営体の育成、魅力ある農村づくりなど

合宿の聖地共創

合宿受入態勢の強化と招致活動の充実、生涯スポーツの推進、スポーツイベントの充実など

未来の士別共創

コンパクトタウンの推進、まちなか拠点整備によるにぎわい創出、移住定住の促進、子育て支援の充実など

一本化にあたって、総合計画内のまち・ひと・しごと創生総合戦略は「戦略プロジェクト」として位置付けています。

それぞれの取り組みに具体的な数値目標（KGI）を定め、総合計画と一体的に推進し、効果検証を行います。

一本化することで、関連施策の効率化を図ることができるほか、目標が明確になり、めざす方向性が分かりやすくなります。

くわしくは、総合計画の13～14ページに記載しています。

新しい総合計画でめざす未来像

めざす都市像は、旧士別市と旧朝日町の合併時（2005年）に定めた「新市建設計画」、および2008年度に策定した「士別市総合計画」、前計画の「士別市まちづくり総合計画」が掲げた将来像を受け継いでいます。

また、基本理念には、「人の力・輪の力・地の力・地区の力・絆の力、を束ねた「地域力」を活用し、住む人が幸せを感じられるまちづくりをすすめることを掲げています。



めざす都市像 天塩の流れとともに 人と大地が躍動する すこやかなまち

基本理念 「地域力」で進める 幸福なまちづくり



また、本市の「ありたい姿」には、市民アンケートの分析を踏まえて、2050年に引き継がなければならない、まちの特色を定めています。

自然環境を代表する「天塩川」や、基幹産業である「農業」をはじめとした次代へ引き継ぐ財産や個性を掲げ、これからまちづくりをすすめていくにあたってその方向性を示しています。

めざす都市像や基本構想などは、総合計画の16～19ページに記載しています。

計画体系図から全体像を読み解こう

新しい総合計画には「5つの基本目標」「35の基本施策」「190の具体的な取り組み」を定めています。
各基本目標ごとに、目標達成に必要な基本施策を定め、さらに基本施策を実現するための具体的な取り組み

を細かく定めています。
体系図は、総合計画の25～26ページに記載しています。

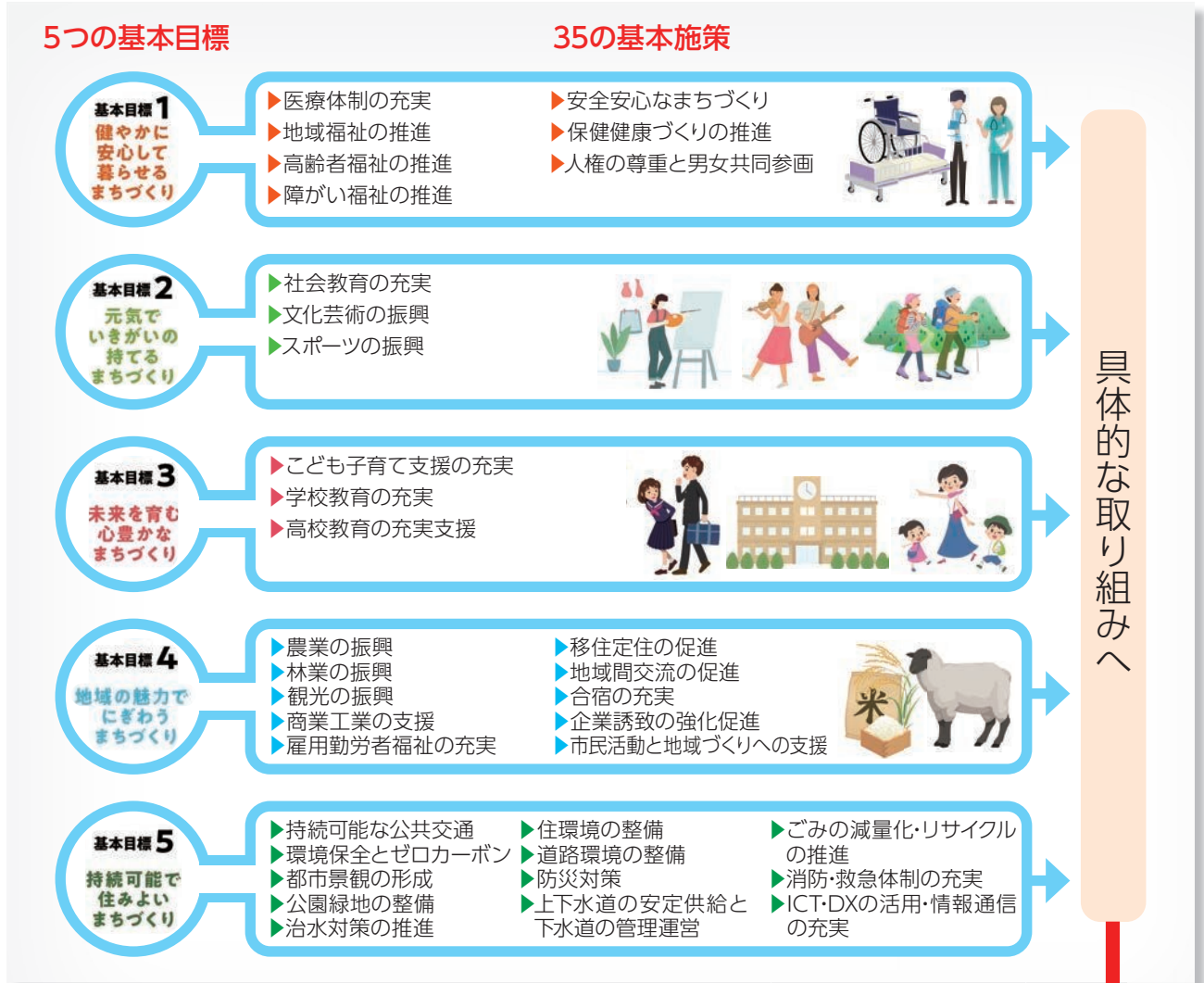

第1章 [基本計画] 健やかに 安心して暮らせる まちづくり

施策1 医療体制の充実

持続可能な医療提供体制の確立と充実に向けた取り組みを進めます。

それぞれの基本目標と基本施策に対応する具体的な取り組みは、総合計画の31～106ページに記載しています。

基本目標や基本施策のなかから、気になる点や知りたい項目を見つけ、それに対応する具体的な取り組みを探してみましょう。

番号	取り組みの内容	成果と目標(指標)
①	患者の医療ニーズへの対応や職員の研鑽機会の確保を通じ、医療の質の向上を図ります。	リハビリテーション機能などの強化・拡充、自己研鑽、スキルアップ支援
②	患者の意思を尊重し、尊厳を守る医療を提供します。	丁寧な説明と同意に向けた、取り組みの理念に沿った医療の提供
③	地域との連携を深め、地域完結型の「治し支える医療」体制を整えます。	地域包括ケアシステム、地域医療構想、上川北部医療連携推進機構内の役割のさらなる推進
④	公共性を確保し、効果的で健全な病院経営の実現をめざします。	経営マネジメントによる目標管理や機能的な組織体制の構築
⑤	病院施設・設備の強化と効率的な運用を推進します。	庁内会議などの開催、研修会などへの参加

人口減少への対応と関係人口の確保

総合計画の人口ビジョンでは、2033年時点の本市の人口は1万3,200人で、2050年には8,600人まで減少すると推測しています。

避けられない人口減少に対する施策として、本市では「関係人口の増加」を掲げています。

観光客やイベント来客などの一時的な来市者は交流人口と呼ばれますが、関係人口はさらに深い関係の人で、移住を検討している人や地域活動に参加している人、リモートワークの拠点を持つ人など、地域と継続的にかかわりを持つ人たちです。

本市では、自動車試験やアスリート合宿など、まちの特色の一つとして数えられる分野で、毎年多くの関係者が来市しています。このような取り組みを強化することで、地域の活性化を図ります。

関係人口に関する情報は、総合計画の20～22ページに記載しています。

2050年までの人口ビジョン

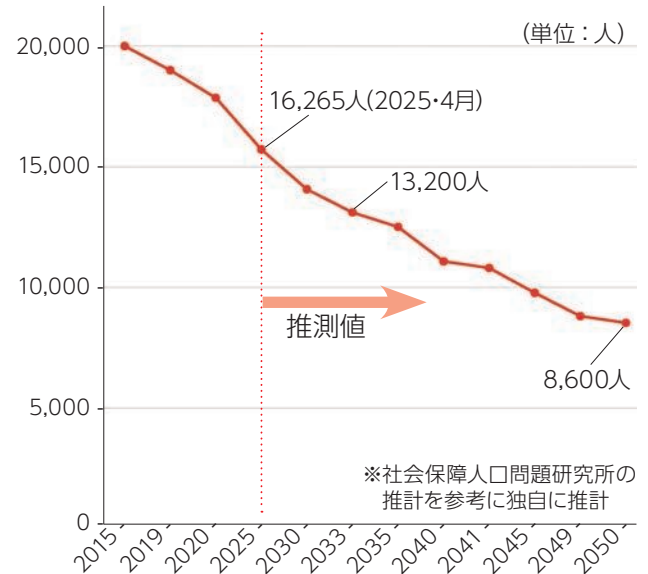

※第2次士別市まちづくり総合計画22ページから抜粋

総合計画への理解と市政参画を

新しい総合計画は、市HPからダウンロードできます。

市民が主役のまちづくりをすすめる本市にとって、まちに暮らす皆さんの総合計画への理解が、計画をすすめる重要なカギです。

新計画のスタートを機に、これからのまちづくりについて理解を深め、さまざまな形で市政に参画してみませんか。



▲市HP (総合計画)



▲総合計画PR動画

士別翔雲高校の生徒 (放送局) が、ナレーションで参加しています。

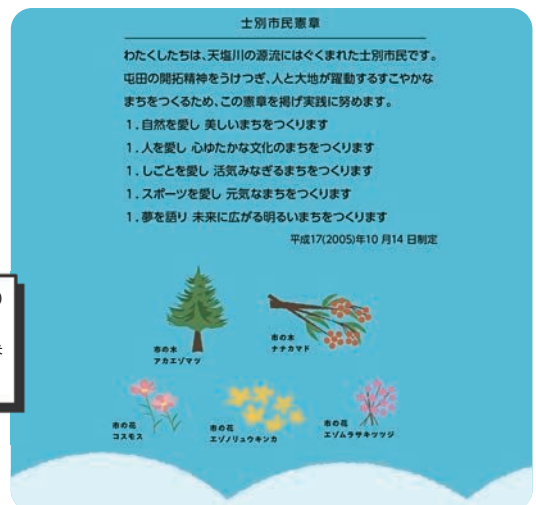



ヒグマに注意!

雪解け後、ヒグマは食べ物を求めて人の生活圏に入ってくる場合があります。

市街地に近い山林でも目撃情報があることから、特に日没から早朝にかけての外出は十分注意し、山林や茂みなどにはなるべく近づかないようにしてください。

☎畜産林務課林務係 ☎ (26) 7132



ヒグマの生態

- ▶「聴覚」や「嗅覚」が優れており、埋めた残飯などを見つけて出して食べることがあります。
- ▶「警戒心が強い」ので、人を避けて生活している場合が多いです。

- ▶食べ物への「執着が非常に強い」ため、生ごみなど人の食べ物の味を覚えてしまうと、それを目当てに繰り返し出没することがあります。

ヒグマの1年

1月	2月	3月	4月	5月	6月	7月	8月	9月	10月	11月	12月
冬眠・出産		冬眠明け		子グマの親離れ・繁殖期		山野のエサ減少 農業被害増加		冬眠準備		冬眠	



遭遇対策

●痕跡を見つけたら引き返す

ヒグマの足跡やフンなどの痕跡を見つけたら、安全のために引き返しましょう。

●音を出しながら歩く

山林に入るときは、ヒグマに人の存在を知らせるために、ラジオを鳴らしたり、声を発しながら歩きましょう。特に、ヒグマが活発になる早朝や夕方は気を付けましょう。

●ペットのフンは持ち帰る

ヒグマの糞と見間違える可能性がありますので、ペットの糞は持ち帰りましょう。

●ごみ出しの時間を守る

生ごみなどを屋外に置いておくと、ヒグマを含む野生鳥獣を引き寄せる場合があります。ごみは指定の時間に出しましょう。

●出没情報を事前に確認

ヒグマの目撃情報などは、市HPで確認できます。事前に確認して、遭遇リスクを減らしましょう。

●もしヒグマに遭遇したら…

ヒグマを刺激しないよう、目線をそらさず、大声を出さずにゆっくりとその場から離れましょう。

●北海道がパンフレットを発行しています

遭遇対策のほかにも、ヒグマの生態や道が発信するヒグマ情報サイトなどが掲載されています。



ダウンロードはこちらから▶



緊急銃猟制度

市街地などにヒグマが出没したとき、**すぐに銃猟ができる制度ではありません**。以下の「4つの条件をすべて満たした場合」のみ、市長判断で緊急銃猟が可能となります。

- ①ヒグマが人の日常生活圏に侵入(可能性を含む)
- ②ヒグマによる人への危害を防ぐため、緊急対応が必要
- ③銃猟以外の方法では、的確かつ迅速な捕獲が困難
- ④銃猟によって人に危害がおよぶ恐れがない(安全確保)

緊急銃猟を実施するときは「周辺地域の避難活動や交通規制」を実施しますので、ご協力をお願いします。

**4月1日～5月31日は
春のヒグマ注意特別期間**

**《ヒグマやヒグマの痕跡を発見したときは、
いち早く畜産林務課へご連絡ください》**



▲フンは俵状で大きい。食べた物が原型に近い形で排出される。



▲前足と後足で形が異なる。一步ごとに前後の足がそろった足跡が残る。

アンバサダー、 ゲストランナー決定!



アンバサダー
増田 明美さん



岩谷産業陸上競技部アドバイザー
野口 みずきさん



あいおいニッセイ同和損保
川内 優輝 選手



ヤクルト陸上競技部OB
小椋 裕介さん



第39回 サフォークランド士別 ハーフマラソン大会

7月12日 日

エントリー募集中!

申込方法

▶ RUNNET…パソコンまたはスマートフォンから申し込みください。

▶ 専用振込用紙…必要事項を記入のうえ、郵便局窓口で申し込みください。

※専用振込用紙が必要な方は、実行委員会にご連絡ください。

申込期間 6月5日(金)まで

問 士別ハーフマラソン大会実行委員会事務局
(スポーツ推進課内) ☎(26) 7 3 0 5

✉ shibetsu-half@city.shibetsu.lg.jp



▲RUNNET

ボランティアスタッフも募集しています

内ランナーへの給水、コース交通整理、手荷物預かり

対▶大会当日、満15歳以上の方(中学生は除く)

▶主催者が指定する場所・時間で活動できる方(休憩所はありません)

支給品 役員Tシャツ、飲料水、サフォークポイントカード(2,000円相当)

▼ボランティア
申込フォーム

申問 5月25日(月)までに、右記フォー

ムまたは電話で士別ハーフマラソン大

会実行委員会事務局(スポーツ推進課

内) ☎(26) 7 3 0 5へ



前士別市長

牧野 勇司 氏 のご逝去

前士別市長の牧野勇司氏(満75歳)が、3月29日、間質性肺炎のためご逝去されました。

氏は、昭和48年4月から17年の長きにわたり、市職員として尽力され、都市計画や水道、税務などの市政の根幹を担う業務を歴任されました。

平成2年に士別市議会議員に初当選され、17年の合併を挟み、21年までの6期19年に渡り、市議会議員として活躍されました。

平成21年9月、新士別市の第2代市長に当選され、令和3年9月までの3期12年にわたって、地域振興や住民の福祉向上などに全力で邁進され、市政の推進に精力的に取り組み、本市の発展に多大なるご貢献をいただきました。

なかでも子育て「日本一」を旗印に、所得制限なしの中学生までの医療費無償化や「子ども議会」「子ども夢トーク」などといった新たな施策により、子どもを産み育てやすいまち、子どもの視点に立った優しいまちづくりを進めたことは、本市の子育て支援政策の礎となっています。

また、本市の基幹産業である農業の輪作体系を支える甜菜の振興を図るべく、平成23年には「北海道甜菜製糖連絡協議会」を設立、初代会長として卓越した手腕を発揮されました。

このほかにも、長年の課題であった市立病院の黒字化や「まちなか交流プラザ」「市役所本庁舎」の建設、豪州ゴルフバーン・マルワリー市との交流の深化などを成し遂げられました。謹んでご冥福をお祈りします。



Museum Micro Report

博物館三二通信

▼博物館HP



市立博物館では、年間をとおしてさまざまな講座や展示、研究などを行っており、子どもから大人まで幅広く知的好奇心を育てています。

この連載では、所蔵資料や学芸員の研究活動などをテーマに、博物館の魅力を発信します。

興味がある方は、ぜひ市立博物館へ。

市立博物館 ☎ (22) 3 3 2 0

第9回

かつて士別に存在した「酒造場」

● 幻の酒造場？「藤原酒造場」

博物館の展示物に「初蕾(はつつぼみ)」と書かれた酒樽や銚子などがあります。これらをよく見ると「士別町藤原酒造場」「銘酒」と書かれていることから、初蕾は士別の藤原酒造で作られていたお酒だと分かります。

また「士別市史」をみると「大正2年に至り、藤原留吉が酒造業を始め「初蕾」と銘打って売り出した」と、大正時代の酒造場だと記されています。

● 銘酒「初蕾」と「千代鶴」

「士別よもやま話」では、「初蕾」の醸造に士別の不動院の湧水と、坊主六号という士別産の北海道米が使用され、当時の審査会では「大日本優等清酒」の表彰を受けたと記されています。

また、藤原酒造では「千代鶴」というお酒も作っており、士別祭でこのお酒が売り出された時は「イクラ飲ンデモ妻子ハ飢エヌ、酒一升買上ノ方ニ白米五号差シアゲマス、(どれだけ飲んでも妻子は飢えませんが、酒一升をお買い上げの方には米5合を差し上げます)」というたい文句でお酒を売り込んでいました。

米5合は、当時でも無料で配るには高価でしたが、それでも売り上げを見込めるほど人気のお酒だったようです。藤原酒造のお酒は、道北中心に需要があり、大正2年には40万石が生産されました。(1升瓶約4万本)

● 昭和以降の藤原酒造

昭和に入ると、販売代金の未納などで採算がとれず、昭和11(1936)年には廃業となりました。

しかし、大通り西5丁目には藤原酒造がかつて醸造を行っていた赤いレンガの倉庫が、今も残っています。

現在は倉庫として活用されていますが、倉庫正面の上部に「初蕾」の文字が書かれていた円形の枠が今でも確認できます。



▲市立博物館で常設展示している銚子・猪口(左)と酒樽(右)。それぞれに「初蕾」と書かれている。



▲藤原酒造場の当時の姿(左)と現在の姿(右)。現在は確認できないが、当時の写真からはうっすらと「初蕾」の文字が見える。

博物館には、今回紹介した展示資料以外にも、士別の歴史を知ることができる資料がたくさんあります。

この機会に、士別の歴史の新たな一面を博物館で知ってみませんか？(中村圭佑学芸員)



No. 73

の情報

ごみステーション!

問環境センター ☎ (23) 0022

ごみの分別は余裕をもって行いましょう

分別は、後でまとめて行うよりも、ごみが出た時に済ませたほうがラクです。ごみの分別方法を覚えて、日常的な分別を定着させましょう。

環境センターを 臨時開場します

5月10日(日)午前9時から11時30分まで、臨時開場します。

持込めるごみは、**家庭系粗大ごみのみ**で有料です。

※一般ごみ・資源ごみ・生ごみ・事業系ごみは持込めません。

※料金の支払いは「スマホ決済アプリ」が利用できます。

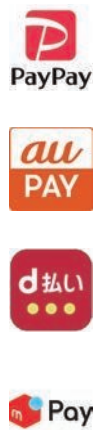

出し忘れに 気をつけましょう

ゴールデンウィークにともない、5月上旬は収集する曜日が変更になっています。

ごみカレンダーやアプリしべつ暮らしナビで確認しましょう。

▼5月2日(土)〜6日(水)↓すべての地区で収集を行いません。



道路清掃ごみを 出すときは

道路敷地などで集められた、落ち葉や刈り草などのごみを出すときは、環境センターに事前に連絡してください。

また、ごみは「透明または半透明のごみ袋」に入れて「道路ごみ」と記載した紙を貼るか、ごみ袋にマジックで書いて出してください。

有料の「指定ごみ袋」を使う必要はありません。

※連絡がない場合、収集できません。
※自宅敷地内の落ち葉や刈り草などのごみは、収集できません。



可能な限り 除去してください

紙おむつや生理用品などの衛生ごみをごみに出す際、汚物が付いたまま出されていることがあります。

可能な限り除去してから、ごみに出してください。

電池混入は 絶対にやめよう

加熱式たばこや、モバイルバッテリーに含まれている「充電電池」を一般ごみと混ぜて出してしまうと、ごみ処理中の発火事故につながる恐れがあります。

大変危険ですので、絶対に混ぜて出さないでください。

※このほか、乾電池や充電電池が含まれている物を出すときは、他のごみと分けて、指定ごみ袋を使わずに、透明か半透明の袋を使って「一般ごみ」の目に出してください。



▲一般ごみに混ざって捨てられていた加熱式たばこ。処理中に破損して発火したため、焦げ跡が残っている。処理機の故障にもつながる。

**再来機
受付時間**

【午前診療】午前7時45分～10時59分
(小児科は午前11時30分まで)
【午後診療】午前11時～午後3時
(小児科は午後4時まで)

日曜・祝日当番医

10日 船津医院 ☎ (23) 2674
31日 しべつ内科クリニック ☎ (23) 2525

■「午前/午後」「終日」で表記しています。(○は診療可、－は休診)

※患者数により、診療できない場合や午後診療になる場合があります。
(緊急の場合は除く)

※初めて受診する方の受付は、午前8時45分からです。

診療科	月	火	水	木	金	留意事項	
内科	一般	○/－	○/－	○/－	○/－	○/－	神経内科は予約診療
	循環器	今月の診療日は、1・8・11・13・15・21・25・26日の午前です。(ペースメーカー外来は11日・予約診療)					
	消化器	○/－	○/－	○/－	○/－	○/－	
精神神経科	○	19日/－	○	－	○	受付は午後1時30分まで(予約診療)。18日(月)は午後休診	
小児科	○	○	○/※	○	○	※第1・3・5水曜(午後)予防接種のみ(予約制)、第2・4水曜(午後)通常診療	
外科	○/－	○/－	○/－	－	○/－	水・木曜日はストーマ外来(予約診療)	
整形外科	○/－	○/－	○/－	○/－	○/－		
皮膚科	○	－	○	－	－	※第2・4水曜日は医師2人体制です。	
泌尿器科	－	－	－	○/－	－		
婦人科	○	○	－	－	－	予防接種・産後1カ月健診は要予約※診療時間午前10時～午後4時(受付は午後3時まで)	
眼科	○	－	－	－	○		
麻酔科	○/－	－	－	○/－	－		



令和8年度 狂犬病予防 集合注射

右記の日程で実施します。ご都合のよい場所と時間で接種してください。

問都市環境課管理係 ☎ (26) 7 7 9 6
朝日支所地域生活課 ☎ (28) 2 1 2 1

必要なもの

- ①案内ハガキ
(士別市に登録している方に、後日送付します)
 - ②狂犬病予防注射料金 3,240円
(注射済票交付手数料含む)
 - ③登録料金 3,000円 (未登録の場合)
- ※おつりが出ないように用意してください。
※接種状況によっては、開始時間が遅れる場合があります。

場所と時間を間違えないよう、ご注意ください。

▶5月27日(水)

	実施場所	予定時間
上士別町	上士別出張所横	9:30～11:00
朝日町	朝日支所北車庫	13:30～14:30

▶5月28日(木)

	実施場所	予定時間
多寄町	多寄出張所	9:30～11:00
市街南	南町南栄会館	13:30～15:30

▶5月29日(金)

	実施場所	予定時間
市街西	観月会館	9:30～11:00
市街東	市民文化センター裏駐車場	13:30～15:30



狂犬病は、犬以外にもヒトを含むほとんどの哺乳類が感染する病気で、ひとたび発症するとほぼ100%助かりません。
自分と愛犬を守るためにも、予防注射を受けましょう。

イベントカレンダー

5月

子育て支援センターゆら ☎(26)7202

日程	時間	行事名
12(火)	10:00~11:30	赤ちゃんDAY~体操編~ (対象者には案内配付・要予約)
16(土)	10:00~11:30	マタニティDAY
19(火)	10:00~11:30	わくわくDAY※保健福祉センター (対象者には案内配付・要予約)
22(金)	10:00~11:30	赤ちゃんDAY~ミニ講話編~ (対象者には案内配付・要予約)



いきいき健康センター ☎(26)7778

上段(白)が午前、下段(緑)が午後のプログラムです。
水曜はあさひサンライズホールでも行います。

▼いきいきサロン

事前申込不要

午前▶10時~11時30分

午後▶1時15分~2時45分

(朝日は10時30分~正午)

日	月	火	水	木	金	土
《お願い》 ・いきいきサロン参加者は、開始5分前までにお越しください。					1 折り紙あそび 脳トレ	2 軽スポーツ・レク あじさいのブローチ
3 日曜キッズルーム	4 休館	5 いきいきサロン 休	6 いきいきサロン 休	7 てるてる坊主のキーホルダー 脳トレ	8 軽スポーツ・レク ぬりえ	9 折り紙あそび 脳トレ
10 日曜キッズルーム	11 休館	12 健康麻雀 健康麻雀	13 ぬりえ 折り紙あそび	14 軽スポーツ・レク 切り絵	15 フリープログラム 洗濯ばさみの犬クリップ	16 脳トレ ちぎり絵
17 日曜キッズルーム	18 休館	19 健康麻雀 健康麻雀	20 軽スポーツ・レク ポストカード	21 脳トレ ぬりえ	22 切り絵 折り紙あそび	23 ビデオで知ろう士別の歴史 軽スポーツ・レク
24/31 日曜キッズルーム	25 休館	26 健康麻雀 健康麻雀	27 ちぎり絵 脳トレ	28 フリープログラム お菓シートの飾りづくり	29 脳トレ 軽スポーツ・レク	30 折り紙あそび ぬりえ

※このほか、「カフェつながり」を9日、16日、23日(土)午前9時30分~11時30分に(16日は相談)、「さんあいクラブ」を30日(土)午前10時~11時30分に開催しています。

※日曜キッズルームの開設時間は、午前10時~午後4時です。

▼市民サロン

※申込不要

サロン名	時間	開催日
ふまねっとサロン	午後1時15分~2時45分	水曜日▶ 13、20、27日
囲碁サロン	午前10時~正午	土曜日▶ 2、9、16、23、30日
パッチワークサロン	午前10時~午後3時	土曜日▶ 9、23、30日
切り絵サロン	午前9時30分~11時30分	木曜日▶ 14、28日

令和8年度 市役所の部署一覧と電話番号(直通)

総務部		
総合政策課	まちづくり推進係	(26) 7790
	総合計画、企画調整、広域行政、地方創生、企業誘致、公共交通、地域振興、国際交流・地域間交流	
	秘書広報係	(26) 7814
	秘書、栄典、表彰、陳情・請願、広報・広聴	
	合宿の里推進係(兼)	(26) 7305
	合宿招致	
総務課	行政係	(26) 7784
	情報公開、個人情報保護、防災、自衛隊、庁舎管理	
	職員係	(26) 7775
	人事、給与、職員研修、会計年度任用職員	
	DX推進係	(26) 7707
	DX推進、情報処理	
財政課	財政係	(26) 7788
	財政、予算・決算	
	契約管財係	(26) 7785
	入札、契約、財産管理、公共施設マネジメント	

市民部		
くらし安課	くらし安全係	(26) 7736
	自治会、防犯、市民相談、消費生活、交通安全、統計、ジェンダー平等	
市民課	医療年金係	(26) 7703
	国民健康保険、医療給付、国民年金、後期高齢者医療	
	戸籍住民係	(26) 7577
	戸籍、住民登録、諸証明、マイナンバー	
税務課	資産税係	(26) 7723
	固定資産税、都市計画税、税関係証明	
	市民税係	(26) 7720
	市民税、軽自動車税、市たばこ税、鉱産税、入湯税	
	納税係	(26) 7718
	納税、収納関係	
支所・出張所	朝日支所	(28) 2121
	上土別出張所	(24) 2207
	多寄出張所	(26) 2004
	温根別出張所	(27) 2324

健康福祉部		
地域福祉課	地域福祉係	(26) 7744
	障がい者福祉、民生委員児童委員、戦没者援護・軍人恩給、福祉庶務、地域福祉、地域医療	
	生活支援係	(26) 7743
	生活保護、生活困窮者自立支援、孤独、孤立対策	
こども・子育て応援課	子育て支援係	(26) 7759
	児童手当、ひとり親支援、困難女性への支援、児童館の管理運営、地域保育所管理運営、保育所・幼稚園支援	
	こども家庭センター	
	母子保健に関すること	(26) 7202
	児童福祉に関すること	(26) 7768
	妊産婦相談支援、子育て世帯相談支援、こどもへの相談支援	
	放課後等デイサービスセンター	(26) 7911
	のぞみ園	(23) 0727
	児童相談支援センター	(26) 7851
	あいの実保育園	(26) 7100
	北星保育園	(23) 3879

こども・子育て応援課	あさひ認定こども園	(28) 2314
	子育て支援センター	(26) 7202
	障がい児通所支援、児童発達相談、学童保育、市立保育園・市立認定こども園の管理運営、保育の実施、一時保育、育児相談、支援、親子交流	
高齢者福祉課	高齢者係	
	高齢者福祉のこと	(26) 7752
	介護保険料のこと	(26) 7749
	介護保険、介護保険事業所の指定・指導・監査、地域支援事業、高齢者福祉	
	地域包括支援センター	(26) 7754
	介護予防ケアマネジメント、包括的継続的ケアマネジメント、高齢者総合相談、権利擁護	
	いきいき健康センター	(26) 7778
	健康長寿推進施設運営、入浴施設運営、介護予防、高齢者の生きがいづくり支援、老人クラブ連合会事務局	
	保健福祉センター	(22) 2400
	健康推進係	保健指導、保健相談、母子保健、成人保健
保健予防係	がん検診、予防接種、感染症予防対策	
食育推進係	食育推進事業、栄養指導、栄養相談、食生活改善協議会	
成人病健診センター	(22) 2600	
	健診	

経済部		
農業振興課	農政係	(26) 7030
	制度資金、担い手対策、農作物振興、農業施策、農振計画	
	農産係	(26) 7122
	経営所得安定対策、中山間直接支払制度、多面的機能支払、農業農村整備	
畜産林務課	畜産係	(26) 7127
	畜産・酪農	
	林務係	(26) 7132
	林業、林産業、有害鳥獣	
ヒグマ対策推進室(兼)	(26) 7132	
商工労働観光課	商工労働係	(26) 7137
	商工業、労政、雇用、労働者福祉	
	観光係	(26) 7717
	観光、特産品、ふるさと納税	

建設環境部		
都市環境課	土木係	(26) 7802
	道路・橋梁・河川・公園の整備	
	管理係	(26) 7796
	道路・橋梁・河川・公園の管理、工事用地買収、環境衛生、公害対策、犬の登録、墓地、火葬場、ゼロカーボン推進	
建築課	建築係	(26) 7801
	建築物の確認申請、検査・指導、空き家対策	
	住宅係	(26) 7726
	市営住宅管理	
環境センター	(23) 0022	
	ごみ処理、リサイクル	

施設維持センター	(23) 2251	
道路・橋梁・河川・公園・緑地の維持と小破修理、除排雪、流雪溝		
バイオマス資源堆肥化施設	(22) 0101	
有機堆肥施設運営管理		
上下水道局	経営料金係	(26) 7725
	上下水道に関する料金、経営、啓発	
	整備係	(26) 7800
	上下水道施設の計画・工事・維持管理	

教育委員会生涯学習部		
学校教育課	管理係	(26) 7304
	庶務、施設管理、教職員人事	
	学務係	(26) 7303
	農業学習、就学・通学、適応指導教室、特別支援教育、コミュニティスクール	
社会教育課	士別東高等学校	(24) 2145
	学校給食センター	(23) 4195
中央公民館	社会教育係	(26) 7308
	生涯学習、社会教育、地域学校協働活動、芸術・文化振興、青少年健全育成	
市民文化センター	企画運営係	(26) 7227
	講座などの開催、学習の機会提供、学習活動の支援、市民の芸術文化の振興、教養の向上	
	施設管理	(26) 7223
市立土別図書館	(29) 2153	
	図書や記録などの収集・保存・利用	
生涯学習情報センター	(29) 2153	
	センターの管理運営	
士別市立博物館	(22) 3320	
	資料の収集・保管、展示、講座などの開催	
市史編さん準備室(兼)	(22) 3320	
スポーツ推進課	合宿の里推進係(兼)	(26) 7305
	合宿推進	
	市民スポーツ係	(26) 7307
	市民スポーツ推進、施設管理	

その他			
議会事務局	(23) 3009		
選挙管理委員会事務局	(26) 7815		
監査委員事務局	(26) 7816		
農業委員会事務局	(26) 7168		
会計管理局	(26) 7771		
士別市立病院	経営管理部		
	(23) 2166		
	総務課	総務係	庶務、人事、給与、院内保育所
	経理係	財政計画及び予算・決算、経理、財産管理、物品購入修繕、施設維持管理	
医事課	医事係	診療報酬の請求・収納、病院情報システム、総合案内、成人病健診センター	
	医療支援係	医師事務作業補助	
消防	士別地方消防事務組合		
	消防本部	(23) 4709	
	消防署	(23) 2619	

お知らせ

Information



- 日 日時 所 会場
- 内 内容 対 対象
- 定 定員 ￥ 料金
- 申 申込
- 問 問い合わせ
- HP ホームページ



イベントや募集情報を掲載しませんか？



▲投稿はこちら

市民が、情報発信できる場として提供しています。
イベント告知や会員募集など、さまざまな形でご利用ください。
しべつのお気に入りの写真も募集中！

教育・子育て



児童相談所巡回相談

旭川児童相談所の児童福祉司と判定員による、発達相談や検査を受けることができます。

※2カ月前までに要事前予約



5月	14日(木)、15日(金)
6月	11日(木)、12日(金)
7月	9日(木)、10日(金)
8月	6日(木)
9月	10日(木)、11日(金)
10月	8日(木)、9日(金)
11月	12日(木)、13日(金)
12月	10日(木)
R9・1月	14日(木)
R9・2月	4日(木)

所 ども通園センターのぞみ園

対 18歳未満の児童生徒

料 無料

問 希望日の2カ月前に、ども・子育て応援課ども家庭センター ☎(26) 7768へ

5月は納税推進 強調月間です

5月13日(水)に、令和8年度の固定資産税と軽自動車税の納税通知書を送付します。

市税は、福祉や教育、道路などを支える大切な財源です。さまざまな支払い方法がありますので、自分にあった方法で期限までに必ず納付してください。

- ▶クレジットカードやインターネットバンキングなどで納付
 - ▶PayPayやauPAYなどの「スキャン支払い」による電子マネー納付
 - ▶コンビニバーコードが印字された納付書による現金納付
 - ▶銀行・郵便局で納付
- ※納め忘れ防止には、口座振替がおすすめです。

問 税務課納税係 ☎(26) 7718



税・保険・年金



令和8年度分 特別徴収税額通知書

従業員の市・道民税・森林環境税特別徴収税額決定通知書を5月13日(水)に各事業所へ送付します。従業員に税額決定通知書(納税義務者用)を配付してください。
※退職者や転勤者が含まれている場合は問い合わせください。

《電子データ送信について》

電子データでの通知書送付を希望した事業所には、5月13日(水)にエルタックスで送信します。ダウンロードできるようになるまで、数日かかる場合があります。

新たに特別徴収の対象になる従業員がいる場合、受給者番号とメールアドレスが必要です。特別徴収への切替依頼書で報告ください。

《エルタックスを利用しよう》

市・道民税・森林環境税の納付や異動届などの提出がオンラインでできます。くわしくは問い合わせください。

問 税務課市民税係 ☎(26) 7720

6月1日(月)は

「固定資産税(第1期)・軽自動車税」

の納期限です

今回から、市税の納付方法をご紹介します。

納付方法その① コンビニ納付

コンビニでの買い物とあわせて、レジに納付書を持っていくだけ。現金で支払いでき、手数料もかかりません。しっかり確認して、納め忘れを防止しましょう。

その②は、eL-QRの納付方法をご紹介します。

問 税務課納税係 ☎(26) 7718



エルタックス eLTAX



水道管洗浄作業のお知らせ

市内の水道管を洗浄します。該当地区では水圧が低下し、断水する場合があります。必要な水をくみ置きするなど、ご協力をお願いします。

日 5月11日(月)～6月30日(火)
午後10時～翌日午前3時

地区別日程

温根別地区	5月11日(月)～17日(日)
市街全域	5月18日(月)～29日(金)
市街東・中央通から南	6月1日(月)～11日(木)
市街東・中央通から北	6月9日(火)～19日(金)
市街西・中央通から北	6月18日(木)～25日(木)
市街西・中央通から南	6月23日(火)～30日(火)

問 上下水道局整備係 ☎(26) 7 8 0 0

いつでも、どこでも
オンラインで行政手続き



▲申請サイト

オンライン申請サービス

住民票や所得証明書などの交付をスマートフォンで申請すると、後日自宅に届きます。(手数料はオンライン決済可能)

ゆずります ゆずってください

▶ ゆずります

- ・学生服(朝日中)
 - ・学生服一式(土別翔雲高校女子)
 - ・電動式芝刈り機
- ※4月16日現在の情報です。
※市が受け付けた後は、双方で調整いただきます。

問 暮らし安全課暮らし安全係 ☎(26) 7 7 3 6

奨学金返還支援補助金 申請受付中

若者の就業、定住促進のため、奨学金返還を支援します。くわしくは市HPをご確認ください。

内 最大月額2万円、最長10年

対 大学などを卒業後、土別市に定住・就業し、奨学金を返還している方(予定含む)

申込期限 10月30日(金)まで

申問 総合政策課まちづくり推進係 ☎(26) 7 7 9 0

堆肥を販売します

バイオマス資源堆肥化施設では、堆肥を製造・販売しています。菜園や花壇の良質な「土づくり」にぜひご利用ください。

▶ 袋入り堆肥(16kg)の販売

▶ キッチンりぼん(原料:生ごみ)

- ・井上商店(東丘2)
- ・大友種苗園(大通東12)
- ・西條土別店(大通東16)

▶ エコみち君(原料:下水汚泥)

- ・大友種苗園(大通東12)
- ・西條土別店(大通東16)



※販売店によって価格が異なるため、各店舗にてご確認ください。

▶ バラ売り堆肥の販売

事前予約は不要です。販売価格(1トﾝ当たり・税込)は、「キッチンりぼん2,200円」「エコみち君1,650円」です。

引渡日時 10月30日(金)までの平日

引渡時間 午前9時～午後3時 ※正午～午後1時除く

所 バイオマス資源堆肥化施設

方法 軽トラックやダンプの荷台への積み込みのみ

問 バイオマス資源堆肥化施設 ☎(22) 0 1 0 1



環境・衛生



山火事に注意

5月は、気温が上昇し、空気が乾燥するため、山火事が発生しやすくなります。下記の点に注意して山火事を防ぎましょう。

《山火事防止のために》

- ▶ 枯草などがある場所でたき火をしない。
- ▶ 強風時や乾燥時は、火の使用を控える。
- ▶ 喫煙は指定場所以外ではせず、吸い殻は必ず消す。
- ▶ 山林の近くで火気を使用する場合は、完全に消火する。
- ▶ 火遊びは絶対にしない。

問 畜産林務課林務係 ☎(26) 7 1 3 2

市長の直言直筆 ①

生の声を発信！

皆さんこんにちは！市長の渡辺です。新年度が始まりました(原稿を書いている今、4月13日です)。

広報・広聴に新たな取り組みをしたいと考え、まずは広報紙のなかにコーナーを設けることにしました。それがこの「直言直筆」です。

私の考えをお伝えしたり、活動の報告などを、市民の皆さんに直接私から伝えるコーナーです。

SNSでも頻繁に発信していますが、活用されていない方も多いため、広報しべつからも堅苦しくなくないように発信していきます！

使ってみよう「市長への手紙」

これまで「市長への手紙」を通じて、多くの皆さんからの声を聞かせていただきました。これまでは、

- ①市内各所に配架してある用紙に記載しBOXに投函
- ②スマホなどからメールフォームに記入し送信

という方法でしたが、特にメールフォームへのアクセス方法を使いやすくするために、改善していきます。

私がかがいます！

このほか「市長とのふれあいトーク」を実施していますが、実績からみると「カイゼン」が必要と感じます。今後は来ていただくだけでなく、私自身が皆さんのもとに出向いて直接お話をうかがえる機会をつくりたいです。

各種団体の皆さんと意見交換ができる場はありますが、一市民の皆さんとも同様の場を作っていければと考えています。

重要案件や要望などだけではなく、気さくに皆さんと意見交換できるような場所づくりを考えています。

このコーナーは不定期になりますが、広報活動の一つとして取り組んでいきます。よろしくお祈りします！



後期高齢者医療制度 保険料の見直しについて

令和8、9年度の保険料率を決定しました。保険加入者は、ご確認ください。

問北海道後期高齢者医療広域連合 ☎011(290)5601



保険料率が変わりました

《医療分》(令和8・9年度)

均等割 59,963円

所得割 11.61%

賦課限度額 85万円

《子ども分》(令和8年度)

均等割 1,364円

所得割 0.28%

賦課限度額 21,000円

※子ども分の令和9年度保険料率は令和8年度中に算定します。

均等割が変わりました

①均等割5割・2割軽減の範囲が見直されました

《令和8年度から》

軽減割合→対象者の所得要件(世帯主および世帯の被保険者全員の軽減判定の所得額)

5割軽減→43万円+(31万円×世帯の被保険者数)+10万円×(給与所得者などの数-1)

2割軽減→43万円+(57万円×世帯の被保険者数)+10万円×(給与所得者などの数-1)

②医療分の均等割7割軽減が7.2割軽減になります

医療分保険料均等割軽減のうち、7割軽減対象者は、制度改正影響緩和のため7.2割軽減となります。

※子ども分は変わりません。

催し・講座



天塩岳山開きを 開催します

山頂から眺める前天塩岳や、大雪山連峰などの絶景を楽しみませんか。

📅 6月7日(日) 少雨決行

📍 天塩岳

🕒 ▶ 午前6時45分～安全祈願祭

▶ 午前7時15分～登山開始

▶ 午後3時30分～下山終了

※天候が変わりやすいため、気温の変化に対応できる服装で参加してください。靴には雪や水が入らない工夫をしてください。

※天候により、途中で下山する場合があります。

👤 小学生以上で、自力で登山ができる方

👥 定70人

💰 ¥2,500円(傷害保険含む)

📅 申込期間 5月11日(月)～22日(金)

📞 申込 朝日支所地域生活課 ☎(28) 2121

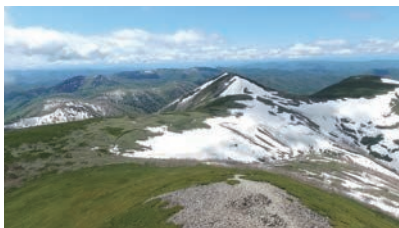

令和8年度 手話奉仕員養成講座

上川北部7市町村との共催で名寄市で開催します。くわしくは市HPをご確認ください。

📅 6月1日(月)～12月7日(月)

午後7時～8時30分(全51回)

※都合により、日程や場所を変更する場合があります。

📍 名寄市総合福祉センター(名寄市西1南12) ※予定

👤 18歳以上の方(高校生を除く)

👥 定10人

💰 無料(テキスト代などの自己負担あり)

📞 申込 5月22日(金)までに、地域福祉課地域福祉係 ☎(26) 7744へ

後期高齢者医療制度 加入者の方へ

7月末に従来の資格確認書の期限が切れるため、7月末までに「資格確認書」または「資格情報のお知らせ」を送付します。

👤 ▶ 資格確認書が届く方

① 85歳以上の方

② 84歳以下で、マイナ保険証を持っていない方

▶ 資格情報のお知らせが届く方

84歳以下で、マイナ保険証を持っている方

※マイナ保険証で受診してください。資格情報のお知らせのみで医療機関などは受診できません。

▶ 要配慮者の場合

事情によりマイナ保険証での受診が困難な方には、資格確認書を交付します。(市民課医療年金係窓口で申請が必要)

📞 市民課医療年金係 ☎(26) 7703、北海道後期高齢者医療広域連合 ☎011(290)5601

健康・福祉



市立病院4月からの 婦人科外来体制

旭川医科大学からの医師派遣により、月・火曜日の婦人科外来診療を実施しています。

月に一度、加藤教授による月経関連・更年期障害の外来(ナナカマド外来)を行います。くわしくは市立病院HPをご確認ください。

📞 市立病院総務課 ☎(23) 2166



4月12日執行 士別市議会議員選挙結果

📞 士別市選挙管理委員会 ☎(26) 7815

任期満了にともなう士別市議会議員選挙は、定数15人のところ立候補者が14人だったため、無投票で全員の当選が決定しました。

※届け出順

氏名	党派
西川 たけし	無所属
石川 陽介	無所属
さくま 貴之	無所属
かのう 由美子	無所属
きた 武彦	無所属
しんぼ 誠	無所属
おおにし 陽	無所属
岡田 のりあき	公明党
佐藤 ただし	日本共産党
中山 よしたか	無所属
みなと 祐介	無所属
奥山 かおり	立憲民主党
武井 ゆうじ	無所属
村上 のりかず	無所属

※立候補者14 / 定数15

ゴールデンウィークは
羊と雲の丘で楽しもう!
5/2(sat)～5/6(wed)

●羊の毛刈りショー 午前11時～午後2時
●シープドッグショー 午前11時30分～

※天候により日程変更・中止する場合があります。
☎世界のみん羊館 ☎(23) 1 5 8 2

**「観光列車
「花たび そうや」号運行**

士別駅で、一緒に観光列車をお出迎えしませんか。

☎5月9日、16日、23日、30日の稚内方面行

※いずれも土曜日、午前11時45分着～午後0時5分発

☎商工労働観光課観光係 ☎(26) 7 7 1 7



「図書館よみきかせ会

☎図書館よみきかせ室

▶よみきかせ会

☎5月10日(日)、23日(土) 午前10時30分～11時

▶ちびっこよみきかせ会

☎5月28日(木) 午前10時30分～11時

☎市立図書館 ☎(29) 2 1 5 3

「初夏の野鳥観察会

博物館周辺の剣淵川沿いで、野鳥観察会を行います。双眼鏡の貸出もあります。

☎6月13日(土) 午前9時～11時
※悪天候の場合は翌日に延期

☎剣淵川沿い※博物館集合解散

☎どなたでも※小学3年生以下は要保護者同伴

☎定15人 ☎¥無料

☎6月10日(水)までに、市立博物館 ☎(22) 3 3 2 0へ

**「つくも水郷公園を
開園しています**

つくも水郷公園と有料遊具(ゴーカート・ボート・バッテリーカー)は、4月29日(水)から開園しています。多くの来場をお待ちしています。

また、有料遊具は10月12日(月)までの土日祝日に営業し、夏休み期間中は毎日営業します。

くわしくは、市HPやフェイスブックなどをご確認ください。

☎都市環境課管理係 ☎(26) 7 7 9 6

「図書館情報

☎市立図書館 ☎(29) 2153

「今月のオススメ!

「ムーミンの哲学 ふたたび」

瀬戸一夫 著

なんて、変コチヨリンな!
西洋哲学の講座で読み解かれる9つのムーミン
ムーミン谷で響きあう哲学とメルヘンのシンフォニーが聞こえます。

ムーミンを題材に「哲学くで」何がわかるか」を提示する入門書。ムーミン谷で響きあう哲学とメルヘンのシンフォニーが聞こえます。

「今月の新刊図書

小説

その他

「超巨大歩行器ゴリアテ」

椎名誠 著

とある惑星、未開発地帯の権利を購入し、理想の国を作るため選ばれた5人が、人間型の巨大歩行工作機械、通称ゴリアテに乗り込むSF。

とある惑星、未開発地帯の権利を購入し、理想の国を作るため選ばれた5人が、人間型の巨大歩行工作機械、通称ゴリアテに乗り込むSF。

「気の利いた
短いメールが書ける本」

中川路亜紀 著

「仕事ができる人のメールは、とにかく短い。」
「短くて失礼のないメール術」
「11万部突破」
「形ある本」

簡潔で無駄がないのに、相手に気持ちがいちちゃんと伝わる「短いメール」の書き方を紹介。短くても失礼のないメール術をご覧ください。

簡潔で無駄がないのに、相手に気持ちがいちちゃんと伝わる「短いメール」の書き方を紹介。短くても失礼のないメール術をご覧ください。

その他



上士別地区 「忠魂碑」の合祀

上士別地区忠魂碑は、市街地の忠霊塔へ合祀することを検討しています。

戦没者の方の遺品などは、可能な範囲で個人ごとにまとめ、合同の骨箱で合祀します。

遺品などの引き取りを希望される方はご相談ください。また、合祀についてご意見のある方は、5月29日(金)までにご連絡ください。
☎上士別出張所 ☎(24) 2 2 0 7

特設人権 心配ごと相談所

人権問題ではないだろうか、悩んだり困っていることはありませんか。人権擁護委員が相談をお受けします。

相談無料で、秘密は守られます。

☎6月1日(月)午前10時～午後3時

☎市民文化センター1階研修室

☎くらし安全課くらし安全係 ☎(26) 7 7 3 6



募集・告知



令和8年経済センサス 活動調査を実施中

6月1日時点の、全国の事業所および企業が対象です。調査用紙は、4月に国から送付されています。

5月から、まだ回答されていない事業所、および新規事業所に調査員が調査票を配付します。ご理解・ご回答をお願いします。

☎5月下旬頃まで

☎くらし安全課くらし安全係 ☎(26) 7 7 3 6

公営住宅入居者募集

7月入居

☎申問士別地区：建築課住宅係 ☎(26) 7 7 2 6

☎朝日地区：朝日支所地域生活課経済建設係 ☎(28) 2 1 2 1

区分	団地名	所在地	単身	建設年度	階数	間取	月額家賃	
士別地区	市営	東山	東丘3 (D4棟 101号室)	不可	H9	1階	3LDK	22,900円～
		北部	東2北8 (C棟 307号室)	不可	H17	3階	2LDK	21,800円～
		北部	東2北8 (D棟 409号室)	不可	H19	4階	2LDK	19,900円～
		桜丘	東9-2 (C棟 204号室)	不可	H13	2階	2LDK	22,600円～
		多寄(※注)	多寄町37線西1 (D棟 3号室)	可	H26	1階	1LDK	14,700円～
朝日地区	市営	もみじ	朝日町中央 4027 (4棟 14号室)	可	S62	1階	2LDK	15,700円～
		中央	朝日町中央 4029 (A棟 103号室)	可	H13	1階	2LDK	20,300円～
		中央	朝日町中央 4029 (A棟 201号室)	可	H13	2階	2LDK	20,300円～

※単身「一部可」は、満60歳以上の方や障がい者、生活保護受給者などが対象です。

※このほか、随時申込みを受け付けている団地があります。くわしくは、各地区担当に問い合わせください。

※募集内容は、一部変更となる場合があります。

(※注) 申込にあたり、付帯事項があります。くわしくは問い合わせください。

受付期間 5月1日(金)～20日(水)午後4時まで

☎原則 郵送で受け付けます。申込方法や条件など、くわしくは受付期間内に問い合わせください。

必要書類

入居申込書(市HPからダウンロード可)のほか、マイナンバーカードなどの写真付きの本人確認書類や、所得がわかる書類など

申込条件 住宅に困窮している(持ち家がない)ことや、収入基準や募集住戸ごとの世帯条件、市税などの滞納がないことなど。

住宅見学 受付期間内の平日午前9時から午後4時まで。見学希望日の前日までに申込みください。

抽選 5月27日(水)午前10時 **※来庁不要です。**

士別警察署 かわら版

☎士別警察署 ☎ (23) 0110



自転車は免許がなくてもドライバー

4月から、自転車にも交通反則通告制度が適用されています。

自転車は、幅広い世代で利用できる手軽な乗り物ですが、車両の仲間であり、ルールやマナーを守らなければ事故につながります。

信号や一時停止、歩行者優先などをしっかり守り、交通事故防止に努めましょう。

●ヘルメットを着用しよう

頭のケガは、命の危険におよぶ場合があります。自転車に乗るときはヘルメットを被りましょう。

●自転車運転者講習制度があります

自転車乗車中、事故につながるような違反行為(危険行為)を一定期間内に繰り返すと、公安委員会から講習の受講を命ぜられます。

運転免許更新時講習

所 市民文化センター

☎ 士別地区交通安全協会連
合会(士別警察署内)

☎ (23) 0110

※ 午前9時～午後4時30分
(正午～午後1時を除く)



●5月の日程

優良	① 5月13日(水) 午後1時～1時30分
	② 5月20日(水) 午後6時～6時30分
一般	5月20日(水) 午後7時～8時
違反	5月13日(水) 午後2時～4時

※日程は変更する場合があります。

●6月の日程

優良	① 6月9日(火) 午後1時～1時30分
	② 6月17日(水) 午後6時～6時30分
一般	6月17日(水) 午後7時～8時
違反	6月11日(木) 午後6時～8時
初回	6月9日(火) 午後2時～4時

相談窓口

～お困りごとなど
受け付けます～



●無料法律相談

弁護士が応じます。3開庁日前までに申し込みください。

☎ 5月17日(日) 正午～午後3時

※ 1人25分間

所 市役所相談室(1階)

☎ 申問くらし安全課くらし安全係 ☎ (26) 7736

●困難な問題を抱える女性への支援

女性のさまざまな悩み相談に応じるとともに、状況に応じた支援を行います。

☎ ① 子ども・子育て応援課

子育て支援係 ☎ (26) 7759

② 女性相談支援センター
(全国共通) ☎ #8778

③ 支援特設サイト「あなたのミカタ」



▲「あなたのミカタ」

●孤独・孤立、ひきこもり相談

社会全体のつながりが希薄化しているなかで、孤独・孤立、ひきこもりの問題がより一層顕在化しています。まずは窓口で相談してみませんか。

☎ 地域福祉課生活支援係・生活困窮者相談支援員 ☎ (26) 7743

●DVの相談

ご自身や周囲でDV被害があれば、早期に相談ください。緊急の場合は、すぐに警察に相談してください。

▼相談窓口

① 士別市DV専用ホットライン

☎ (22) 1055

② 北海道立女性相談援助センター

☎ 011(666)9955

③ 北海道DV被害男性相談専用電話

※ 男性専用の相談窓口です。

☎ 011(661)3210

④ 上川総合振興局配偶者暴力相談支援センター

☎ 0166(46)5081

⑤ 北海道警察各方面本部警察相談センター

☎ #9110



▲砂糖に関する基礎知識の学習やお菓子作りを親子で楽しむ「Sugarワークショップ」が行われました。



▲友好都市である愛知県みよし市との交流事業に、市内野球チームから小学5年生11人が参加しました。



▲4月から、新たに6人の市職員を採用しました。



▲登下校は車に気をつけて！市や土別警察署などが、新入学児童へ交通安全啓発を行いました。



▲羊飼養の分野で、新たに2人の地域おこし協力隊が着任しました。



▲朝日町120年の歴史を振り返る特別展が、朝日郷土資料室で行われ、多くの市民が足を運びました。

令和8(2026)年5月1日発行 広報しべつ No.249

■記事を掲載してみませんか？

イベントの開催情報やサークル会員募集、講演会などの記事掲載依頼は、電話のほかにFAXやメールでも受け付けています。

■発行／土別市役所総務部総合政策課秘書広報係
〒095-8686 土別市東6条4丁目1番地
☎0165(26)7814 FAX 0165(22)3332
総合政策課メールアドレス
hishoshitsu@city.shibetsu.lg.jp

■編集・印刷／株式会社道北日報社



▲市HP

しべつの人口動態 (3月末現在)

人口	15,891人 (-94)
男性	7,578人 (-41)
女性	8,313人 (-53)
自然増減	出生3 死亡25
社会増減	転入107 転出177 その他-2
世帯数	8,610世帯 (+7)
地区別人口	中央 13,479人
	上土別 612人
	多寄 664人
	温根別 221人
	朝日 915人

UD FONT 見やすく読みまちがえにくいユニバーサルデザインフォントを採用しています。